

exit

FRA AFFALD TIL RESURSE 2017



Sådan
kommer du af
med dit
storskrald

FOKUS

ORGANISK AFFALD

Vi gør det godt i Randers!

Mange af kommunens borgere er i fuld gang med at sortere det organiske affald fra restaffaldet, og langt de fleste er glade. Det samme er dem, der tager imod affaldet.

RANDERS



PS! Med biogassen fra det organiske affald indsamlet i

2016

kunne vi dække ca.

222

gennemsnitboligers

elforbrug

(800.000 kWh)

Tillykke til os i Randers!

Der sorteres affald som aldrig før i husstandene i Randers Kommune. Vores genbrugsprocent, altså hvor meget af vores affald der bliver genbrugt, steg fra 35 % til 39 % sidste år. Det er jeg meget glad for, for det betyder, at vi har kurs og fuld fart frem mod det nationale mål om 50 % genanvendelse i år 2022.

Den store fremgang skyldes i høj grad indsamlingen af organisk affald, som til foråret kommer til at omfatte alle kommunens villaer. Flertallet af de, som er i gang, er tilfredse med ordningen og synes, den er nem at bruge. De gør det også godt. De sorterer meget fra, og dem, der tager imod vores affald, roser renheden. Det er skrald godt!

I løbet af året skal lejlighederne også til at sortere det organiske affald fra. Det vil tage tid, før alle er i gang, for alle ejendommenes affaldsløsninger skal drøftes med ejerne. Til gengæld vil det helt sikkert bære frugt.

Tillykke til dig og de andre borgere i Randers Kommune med de gode resultater!

Med venlig hilsen

FRANK NØRGAARD, FORMAND FOR MILJØ OG TEKNIKUDVALGET



05

Når Kasper Fisker kæmper for Randers FC tænker han kun på spillet, men uden for banen lever han et liv med omtanke for miljøet.



14

LÆS MADAM SKRALDS BREVKASSE

Få gode råd om maddiker, skillerum, hundelort og babylort og grønne poser.

Indhold

FAKTA OG REGLER

- 11 **ORGANISK**
Forløbet for lejlighederne.
- 16 **STORSKRALD**
Få overblik over ordningen.
- 29 **ADGANGSFORHOLD**
Sådan hjælper du din skraldemand.
- 31 **HELLIGDAGE**
Tømminger på helligdage.
- 32 **PRISER**
Beholdere og gebyrer.
- 34 **VEJREGISTER**
Afhentning af storskrald.
- 43 **SÅDAN SORTERER DU NEMT**
Oversigt til at hænge op
- 43 **FARLIGT AFFALD**
Viceværtordningen og miljøkassen.

ARTIKLER

- 4 Kort & Godt
- 7 **TEMA**
Tilfredse borgere, lyder status efter 1 år med sortering af organisk affald.
- 18 Det var bæredygtighed for børn, da 0. A fra Fårup Skole besøgte affaldsterminalen.
- 20 Projekt: Fej for egen dør.
- 21 Din pris for, at affaldet bliver håndteret, er faldet.
- 22 'Småt brændbart' er fyldt med resurser.
- 26 Faste baller og fladmast affald.
- 28 Plastikposen er fjende nr. 1!
- 30 "Folk hilser mere på vinterdage med høj sol."



Malte, 6, er blevet opmærksom på miljøet, siden familien Østergaard er begyndt at sortere organisk.

24

SKRALDOSKOPET

Læs hvordan 2017 bliver for dig og dit skrald.



Kolofon

Exit – affaldshæftet 2017 udgives af Affaldskontoret og postomdeles til alle husstande i Randers Kommune

Redaktør

Kristine Jægesen Wilkens, Datagraf Communications A/S

Redaktion

Anne Mette Ehlers (journalist), Thea Glad, Lone Topping og Rikke Bruun fra Affaldskontoret

Forsidefoto

Rasmus Baaner

Design

Rikke Thorsen, Datagraf Communications A/S

Oplag

53.000

Undskyld vi roder!

Hvis du ikke har fået hentet dit affald til tiden i løbet af året og har fået ændret din tømmedag en eller flere gange, så beklager vi. Du er desværre ikke den eneste. Først fik vi ny renovator. Det gav en masse udfordringer. Så gik vi i gang med indsamlingen af organisk affald. Det gav behov for løbende at lægge skraldebilernes ruter om, og det vil det desværre gøre et års tid endnu. Vi håber, at du vil bære over med os. Du kan altid se, hvornår du får tømt i appen AffaldRanders og i MIT AFFALD på www.affald.randers.dk.



Skraldeanarki i engelske byer

Hvis du synes, at 14 dage er lang tid at have dit affald stående, skal du ikke flytte til England! I nogle engelske byer bliver der kun hentet affald en gang om måneden for at spare. Da mange ikke har plads til en måneds affald i deres egne skraldebeholdere, fylder de det i andres. Den populære sæbeopera 'EastEnders' tager jævnligt problematikken op. En af karaktererne i serien hælder f.eks. sit affald ud i en anden beboers opgang, fordi denne har lusket sit affald i den forkerte skraldespand. Så er tømning hver 14. dag alligevel at foretrække!

kort & godt

1.350

biler besøger
hver åbnings-
dag genbrugs-
pladserne

Vild med makrel i tomat?

I 2016 smed du og vi andre randrusianere 330 tons emballage af genanvendeligt jern, metal og hård plast i vores genbrugsbeholdere. Det er 1/3 mere end i 2015! Flere og flere får øje for, at det er nemt at gøre det rigtige. Når vi forventer, at mængden vil stige med over 50 % i de kommende år, er det ikke fordi, vi tror, du vil spise mere makrel i tomat eller drikke flere øl på dåse. Affaldet ligger allerede derude – men i de forkerte skraldespande!



Gerne pakke, men ikke proppe!

Du kan udnytte pladsen i din skraldespand ved at lægge poserne, så der ikke dannes hulrum, men det er en dum idé at mase affaldet hårdt. Så risikerer du nemlig, at det sætter sig i spænd i beholderen og ikke ryger ud, når skraldebilen vender beholderen på hovedet. Risikoen er særlig stor, hvis du har en dobbeltbeholder.

Find en forhandler

Mangler du et system til sortering i køkkenet? Så kan du på www.affald.randers.dk/sorteringsystemer finde en liste med links til forhandlere. Hvis du også vil have et skraldeskjul til dine skraldespande udenfor, er der forhandlere og tips på www.affald.randers.dk/skjul.



Down-
loadet
**9.000
gange!**

Flere og flere...

Appen AffaldRanders er nu blevet downloadet 9.000 gange. Brugere roser den bl.a. for at gøre det nemt at se, hvornår du får tømt skraldespandene, og hvornår genbrugspladserne har åbent. Hent den gratis i App Store eller Google Play-butikken.



Hvor skal kaffekapslerne hen?

Hvis dine kaffekapsler kun er lavet af ét materiale, f.eks. aluminium eller plastik, og de er tomme for kaffegrums, må du gerne lægge dem til emballage. Hvis kaffegrumset ikke vil ud, eller kapslen er lavet af flere materialer, der ikke kan skilles fra hinanden, skal kapslen til restaffald.

Vi maser for at spare

På omlastestationen på Randers Affaldsterminal maser vi restaffaldet i containere, inden det bliver kørt til forbrænding. Det giver god mening at laste om, for der kan kun være 3-4 tons i en skraldebil, mens en lastbil med to containere kan rumme ca. 30 tons. Af samme grund bliver det meste genanvendelige affald mast til baller.





”Selvfølgelig skal vi passe på denne her jord”

BLÅ BOG:

28-årige Kasper Fisker er midtbanespiller for Superligaklubben Randers FC. Som professionel har han tidligere spillet for Randers Freja, Skive og Hobro. Årets profil i Nordic Bet Ligaen i 2013. Ambassadør og cykelambassadør for Randers. Gift med kostvejleder og madblogger Stephanie Fisker. Parret har en datter på et halvt år.

Når Kasper Fisker løber med bolden i Randers FC, tænker han kun på spillet. Uden for banen lever hans lille familie et liv med omtanke for miljøet. For Kasper Fisker hænger de to ting sammen.

Hvor meget fylder miljøet i din hverdag?

”Jeg går ind for at passe på miljøet, også når jeg sætter mit kryds. Vi har kun én bil, selv om vi sagtens kunne bruge to, men vi foretrækker at cykle, og jeg tager gerne bussen eller får et lift med GoMore til længere stræk. Min kone Stephanie tænker meget på at undgå madspild. Vi spiser 100 procent økologisk, og for et stykke tid siden havde vi tre høns, som fik alle vores madrester. Husholdningsaffaldet sorterer vi grundigt, så alt glas ryger i emballagecontaineren, og papir ryger i papircontaineren og så videre. Endnu har vi ikke mulighed for at sortere organisk for sig, men det ser vi frem til.”

Hvor vigtigt er det for dig at sortere affaldet?

”Meget vigtigt. Også ned i detaljen, der ryger f.eks. aldrig vatpinde i lokummet. Jeg har fem onkler, som alle er skraldemænd. Da jeg var lille, var jeg med ude og tømme affald, og jeg har hørt mange slemme historier om, hvordan de havde skåret sig på glas. Så jeg har altid vidst, at der ikke skulle glasskår i skraldespanden, og at det er forkert at smide affald på gaden.”

Hvad motiverer dig?

”Det skal give mening og være nemt og brugervenligt. Jeg ved, at affaldet ryger det rigtige sted hen og bliver genanvendt. Og selvfølgelig skal vi passe godt på denne her jord. Det er hele vejen rundt: Energi, mad, transport, varme og affald.”

Gør det en forskel for dig som fodboldspiller, at du har omtanke for miljøet?

”Når jeg løber med bolden, tænker jeg kun på spillet. Det kræver meget at præstere på det niveau hver weekend. Her giver det god samvittighed og en god smag i munden på banen, at man ikke er et røvhul, men at der er styr på det hele, og at vi lever et godt og roligt familieliv.”

Borgerne er tilfredse, og sorteringen er i top

Der er udbredt tilfredshed blandt de borgere, som nu i et år har sorteret husholdningsaffald i organisk og restaffald. Det glæder affaldschef Jørgen Niemann.

Det kan være sin sag at indføre nye vaner i hverdagen, men ikke for de randrusianere, som har indsamlet deres organiske affald i månedsvis.

9 ud af 10 er tilfredse med deres affaldsordning ved husstanden, og den nye service med afhentning af organisk affald fungerer.

Det viser en række brugerundersøgelser fra nogle af de områder af kommunen, hvor borgerne i villaerne er i gang med at sortere organisk affald.

For eksempel svarer 86 procent af de interviewede i 8930 Randers NØ, at det er nemt at sortere affald, mens 90

procent i 8940 Randers SV mener, at det er vigtigt/meget vigtigt at sortere sit affald.

Udbredt tilfredshed

Telefoninterviewene med de tilfældigt udvalgte borgere er gået i dybden. Der bliver blandt andet spurgt til, om de grønne poser til organisk affald har den rette længde.

"Detaljer er vigtige for at kunne lave en ordning, der fungerer i praksis," siger Jørgen Niemann, som havde lidt kriller i maven ved første etape af den nye sorteringsordning. Nu er han en glad mand. ■



2018

er det år, hvor Randers Kommune forventer at leve op til regeringens resursestrategi om at 50 procent af husholdningsaffaldet (senest i 2022) skal genanvendes.

Ros: Randers er blandt de bedste

Borgerne i Randers er vellidte på Ecogi-anlægget KomTek Miljø, som på nuværende tidspunkt behandler Randers Kommunes organiske affald. Det fortæller virksomhedens salgschef Stefan Binder:

Hvor gode er Randers Kommunes borgere til at sortere organisk affald?

"Ud af de fem kommuner, vi fast modtager organisk affald fra, er Randers absolut blandt de bedste. Det kan vi se, når vi behandler affaldet i anlægget, både når vi visuelt kigger på det, undersøger vægtfylden eller tjekker, hvor meget rejekt (fejlsortering, red.), der er tilbage."

Hvad betyder den gode sortering?

"Det er positivt, når der går mindre affald til forbrænding, for så er der mere affald, som kan genanvendes," siger Stefan Binder.

AFFALDSCHEF JØRGEN NIEMANN GIVER STRAKS ROSEN VIDERE:

“ Jeg vil gerne sige tak til borgerne. Det er godt, at vi kan samarbejde om sorteringen. De er så dygtige, som vi har drømt om. Det betyder, vores priser kan holde, og er et stort plus for miljøet.

”Jeg kunne aldrig gå tilbage til det gamle system”

Da sortering af organisk affald var på vej til villaen i Vorup, satte Anne Mette Østergaard en grøn og en sort pose i den gamle skraldespand i køkkenet, så familien kunne øve sig. I dag foregår sorteringen naturligt for børn og voksne.

FOTO: RASMUS BANER



"Det kan jeg ikke."

Anne Mette Østergaards svar rummer ingen tvivl, da vi spørger, om hun kunne gå tilbage til for et år siden, da familien ikke havde mulighed for at sortere deres organiske affald til genanvendelse.

"Det rører noget i mig, hvis jeg er hjemme hos nogen, som ikke har fået systemet endnu. Helt overordnet handler det om, at der ikke er tænkt nok på miljøet," uddyber hun.

Anne Mette Østergaard, hendes mand Søren, datteren Emilie på 12 år og sønnen Malte på 6 år har gode erfaringer med at sortere på den nye måde – og med at få plads til alle beholderne under køkkenvasken. Spandene til organisk og restaffald sidder på et udtræksstativ på køkkenlågen, mens de bruger en opvaskebalje nedenunder til emballage.

"Det er meget nemt, især at stativet kan køre ud og ind. Og der er låg på det organiske."

Familien har god plads i indkørslen, så den ekstra spand udenfor er heller ikke et problem.

Fra kompost til køkkenspand

Før brugte Anne Mette Østergaard

jævnligt kompostbunken i haven, men ikke dagligt. Nu ryger alt det organiske affald i den grønne spand. Den nye sortering har skabt en ny bevidsthed om, hvad familien egentlig producerer af affald.

"Vi har dobbelt så meget restaffald som organisk affald."

Sorteringen går helt naturligt. Kommer Malte med 110 i timen mod skraldespanden og et tygegummi ryger forkert, siger han bare 'Hov, det var forkert,' og flytter det til restaffald.

"Det er fedt med børnenes opmærksomhed på miljøet. Det er bare en vane, og de har en naturlig interesse for det," siger Anne Mette Østergaard.

Interessen er blevet yderligere skærpet hos Malte efter et besøg på affaldsterminalen i efterårsferien.

"Malte var meget optaget af det, især da han måtte splitte en gammel mobil ad og se, hvad der var indeni. Alle burde tage derud og se, hvad der sker med vores affald."

Hvad er det bedste ved at sortere madrester?

"Tanken om, at jeg gør noget godt for miljøet." ■



3

GODE RÅD FRA ANNE METTE ØSTERGAARD

1

Investér i et praktisk opdelingssystem under køkkenvasken.

2

Øv jer ved at sætte en grøn og en sort pose i den gamle spand.

3

Tænk på, at det er mennesker, som håndterer din emballage. Rengør den godt.

41-årige Anne Mette Østergaard fra Vorup har kun gode erfaringer med at sortere organisk affald. Det samme gælder hendes mand Søren, Emilie på 12 år og Malte på 6 år.



Maltes interesse for miljøet blev yderligere skærpet, efter at han besøgte affaldsterminalen i efterårsferien.





“

For mig betyder den lille indsats jo ingenting. Jeg bakker 100 procent op.

JONNA ANDERSEN, BORGER

Nu er det lejlighedernes tur

Jonna Andersen bor i lejlighed i Langå og har sorteret organisk affald i et halvt år. Og snart skal resten af kommunens borgere fra etageejendommene til at sortere skrog, skræller og andre madrester fra det øvrige affald.



HVORDAN FÅR VI BESKED?

Vi tilbyder jeres udlejer informationsmateriale, plastikposer samt en lille grøn spand til affaldet til at dele ud til hver husstand.

I et halvt år har 69-årige Jonna Andersen og hendes mand sorteret organisk affald. De bor i lejlighed i Langå og parrets etageejendom var blandt de første i kommunen til at gå i gang, og det er på ingen måde besværligt, fortæller hun.

"Man skal bare finde plads til den nye grønne spand under køkkenvasken, og tømme spanden jævnlige. Har man ikke så meget organisk affald, skal man selvfølgelig ikke lade posen stå i otte dage," siger Jonna Andersen.

22.000 husstande i Randers Kommune indsamler deres organiske affald nu. Det er primært borgere i enfamiliehuse, men inden længe kommer etageejendommene med.

Bor du i lejlighed, modtager du informationsmateriale, så du ved, hvordan du skal sortere og kan gøre plads til spandene under køkkenvasken.

Affaldschef i Randers Kommune, Jørgen Niemann, siger:

"Vi er godt klar over, at den nye sortering ikke er lige så enkel at indføre i etageejendomme som i enfamiliehuse. Affaldskontoret stiller meget gerne op

til informationsmøder dag og aften, så vi kan gennemgå tingene og finde den rigtige løsning, som ikke nødvendigvis er en standardløsning."

Lille indsats med stor effekt

I Jonna Andersens lejlighedskompleks i Langå blev beboerne også orienteret, før systemet blev indført. Alle fik de en kuvert med information.

"Der stod, hvad man skulle gøre og ikke gøre, så det var nemt," fortæller hun.

Jonna Andersen anbefaler beboerforeninger at tage en gratis rundvisning på affaldsterminalen og genbrugspladsen. Det har hun selv gjort og kunne se, hvordan det hele bliver sorteret, og at der er mange penge i det. Affaldet bliver ikke – som nogen stadig tror – bare hældt sammen og brændt.

"Når man først har besøgt affaldsterminalen og mødt de søde mennesker, forstår man godt, hvorfor man skal vaske emballagen af og sortere affaldet godt. For mig betyder den lille indsats jo ingenting. Jeg bakker 100 procent op." ■

Hvornår er det os?

Til foråret vil de første etageejendomme være klar til at udsortere organisk affald. Herefter bliver indsamlingsordningen gradvist udrullet i hele kommunen. 10-15 procent kommer først med i 2018 eller senere.



Madrester fra
19.000 lejligheder
giver strøm til

236
boliger

Når alle Randers' 19.000 lejligheder i løbet af de næste par år kommer til at sortere organisk, regner vi med at indsamle 1.700 tons organisk affald om året alene fra dem. Den energi, vi får ud af det, svarer til 850.000 kWh – eller det årlige strømforbrug hos 236 husstande.

Fra gulerodsskræller til gas

Når du sorterer organisk affald, er du med til at give sparsomme resurser tilbage til naturens kredsløb. Følg med på rejsen, der indledes i din skraldespand og ender på markerne som gødning.



1

Tømning

Først tømmer vi dine skraldespande i en todelt skraldebil til restaffald og organisk affald.



2

Aflevering

Skraldebilen kører til affaldsterminalen, hvorfra restaffaldet bliver sendt til forbrænding. Dit organiske affald bliver omlastet til en lastbil med ca. 10 gange så meget plads som i en skraldebil.



3

Findeling

Lastvognen kører indtil videre affaldet til virksomheden Komtek i Holsted (fra 2018 forventer vi at kunne behandle affaldet i Randers). Her pulper (findeler) et behandlingsanlæg affaldet til en masse med en partikelstørrelse på under 0,1 mm. Så bliver rejekten – alle ikke-organiske dele – sorteret fra. Det er for eksempel plastikstumperne fra de grønne poser. Rejekten sendes til forbrænding.



4

Afgasning

Den rene, organiske pulp bliver sendt til afgasning i et biogas-anlæg, hvor den blandes med gylle. Massen gærer i store tanke i ca. tre uger, mens der udvindes biogas.



5

Gødning

Den afgassede biomasse bliver spredt på markerne som næringsrig gødning. På den måde føres fosforen tilbage i jorden, og affaldet indgår i naturens kredsløb.

og gødning

Hver borger producerer i gennemsnit **70-84 kg** organisk affald om året



Vi betaler ca. 500 kr. for hvert eneste ton restaffald, der skal brændes. Derfor bliver vi så glade, når du gør dig umage med at smide alle madrester (og intet andet) i den grønne pose. Så gør du miljøet og affaldsområdets pengekasse en tjeneste. Husk at binde knude på posen, det mindsker lugten ved din container. Posen bliver sorteret fra senere.

DOBBELT OP PÅ GENANVENDELSE

Når alle boliger i Randers Kommune indsamler organisk affald, forventer vi at kunne indsamle over 6.500 tons organisk affald om året. Det bringer os allerede i 2018 over det nationale mål om mindst 50 % genanvendelse af husholdningsaffaldet i 2022.

Din grønne affaldspose bugner af naturressurser

"Næringsstofferne i dit organiske affald bliver til gødning, som der produceres nye fødevarer af," fortæller Bruno Sander fra Brancheforeningen for Biogas.

"Du gør i høj grad en forskel for dine børn og børnebørn, når du sorterer dit organiske affald."

Så tydeligt bliver det sagt af Bruno Sander, som er sekretariatsleder i Brancheforeningen for Biogas. Energiudnyttelsen er mindst den samme, som da affaldet blev brændt. Biogassen bliver brugt til brændstof i bilerne, som naturgas i villaer, procesenergi i industrien eller til at producere el og varme.



Intet liv uden fosfor

"Den afgørende forskel er, at vi sender næringsstofferne tilbage til naturens kredsløb ude på markerne i stedet for, at de bliver til aske og deponeret, og dermed fjernet fra fødevarerproduktionen," forklarer han.

Det organiske affald indeholder nemlig de begrænsede grundstoffer fosfor og kali.

"Der er forskellige opgørelser over, hvor længe man kan grave fosfor op. Før sagde man 300 år. Nu mener nogle eksperter, at det kun er mellem 30 og 100 år," siger Bruno Sander. "Kernen er, at alle levende organismer har brug for fosfor. Det indgår i DNA-molekyler, som bærer livets kode i alle celler i alle levende organismer. Så af hensyn til planter og dyr er det vigtigt, at vi går fra en lineær proces til at få lukket kredsløbet og beholde næringsstofferne."

Lille indsats, mange gevinster

Ude på marken bliver den afgassede biomasse vekslet til afgrøder og senere fødevarer i supermarkedet. Andre positive effekter er mindre CO₂-udledning, mindre forurening af grundvandet og mindre risiko for udvaskning af kvælstof i husdyrsgødning – og så lugter der ikke så slemt på landet. Alt sammen rare tanker. Og det bedste er, at du nemt kan sætte gang i hele processen ved skraldespanden hjemme i køkkenet. ■

MADAM SKRALD'S BREVKASSE



HEJ MADAM SKRALD

AD! Min søster har lige fortalt mig om, at der sidste sommer var problemer med maddiker i nogle skraldespande med organisk affald. Hun så det selv i nyhederne. Det er simpelthen for klamt! Hvordan undgår jeg, at den slags sker i min skraldespand?

MED VENLIG HILSEN DEN SKRÆMTE

KÆRE SKRÆMTE

Tag det roligt. Historierne i TV sidste sommer var fra en kommune, hvor det organiske affald bliver puttet i poser af papir, og hvor skraldespandene har lufthuller. Det gør det nemt for fluerne at lægge deres æg i affaldet. Her i Randers Kommune putter vi det organiske affald i plastikposer og har tætte skraldespande. Det gør det mere besværligt for fluerne at komme til. Hvis du vil gøre det endnu sværere for dem, skal du sørge for at lukke affaldsposerne godt, inden du smider dem ud. Det giver dog ingen garanti, så derfor er vi i gang med at afprøve nogle forskellige midler til forebyggelse. Dem hører du mere om, hvis de virker!

MED VENLIG HILSEN MADAM SKRALD

KÆRE MADAM SKRALD!

Hvorfor sidder skillerummet i min dobbeltbeholder i midten? Det ville være bedre, hvis der var et større rum til restaffald og et mindre til organisk affald!

MVH INGENIØR H. HANSEN

KÆRE H. HANSEN

Vi er opmærksomme på problematikken, men har foretaget et bevidst valg. Skraldebilerne er indrettet efter, hvor skillerummet sidder, og alle skraldebiler skal kunne bruges til alt slags affald. Derfor er alle dobbeltbeholdere, hvad enten de er til papir og emballage eller restaffald og organisk, nødt til at være ens. Vi har valgt at sætte skillerummet i midten, fordi det hos flertallet passer bedst med mængdeforholdet mellem emballage og papir. Tidligere sad skillerummet, så der var 60 % plads til papir og 40% plads til emballage. Siden da er mængderne af papir faldet, og mængden af emballage steget. Vi ved, at mange mangler plads til emballage, så hvis papirmængderne falder yderligere, vil det give god mening at flytte skillerummene, så der bliver mere plads til emballagen og mindre til papiret, og dermed mere plads til restaffaldet og mindre til det organiske affald. Indtil da må du desværre leve med, at skillerummet sidder i midten.

MED VENLIG HILSEN MADAM SKRALD

HALLO DU DER MADAM SKRALD!

Jeg forstår det altså ikke! Hvorfor må jeg smide en hundelort til organisk affald, når lortebleen skal til restaffald?!? Giver det virkelig mening, eller har sætternissen lagt en lort et forkert sted....? ;-)

MED FORVIRREDE HILSNER FRA HUMORISTEN

KÆRE HUMORIST!

Jeg forstår godt din forvirring, men det giver faktisk mening. Når vores aftager ikke ønsker bleer i det organiske affald, skyldes det to ting:

Afføring fra mennesker indeholder bakterier og vira, der kan gøre os mennesker syge. Disse bakterier kan efter bioforgasningen blive spredt ud på vores marker og smitte os, hvis vi er uheldige.

En engangsble indeholder plastik og diverse sugende stoffer. Det koster resurser at sortere plasten fra og håndtere de sugende stoffer, som gør biopulpen mindre kraftfuld (altså får den til at fylde mere uden, at den giver grundlag for mere biogas).

Derfor skal bleer i skraldespanden til restaffald. Hundelorte udgør ikke nogen smitterisiko og må derfor gerne smides til organisk affald, hvor de gør stor gavn ved bioforgasningen. Så sætternissen har faktisk styr på sine toiletvaner! ;-)

MED VENLIG HILSEN MADAM SKRALD

TIL MADAM SKRALD

Jeg har snart ikke flere af de grønne poser til organisk affald. Hvad gør jeg så? Og poserne passer for øvrigt rigtig dårligt til beholderen i mit køkkenskab. Kan vi gøre noget ved det?

HILSEN P. OSEMAND GRØN

KÆRE P. OSEMAND GRØN

Du får leveret grønne poser til organisk affald hvert forår, og får leveret hvad der svarer til en ny pose hver anden dag. Hvis du mangler grønne poser, eller de har en dårlig størrelse i forhold til dine behov, må du gerne bruge en hvilken som helst anden plastikpose i stedet.

MED VENLIG HILSEN MADAM SKRALD



Vi tager STOR-skraldet

Har du også oplevet at komme ud på vejen en tidlig morgen, opdage naboernes fint sorterede storskrald og se i øjnene, at du selv har glemt at bestille afhentning!? Vi gør det nemt for dig at komme af med storskraldet.

10
gange
ÅRLIGT

Vi kan hente dit storskrald 10 gange om året. Uanset om du bor i hus eller lejlighed.

Sådan: Se, hvornår vi er i dit område på din app, på www.storskrald.randers.dk eller i vejregistret bagerst i dette magasin.

APP'en HAR ALT

App'en AffaldRanders rummer al den information, du har brug for, når du vil af med dit storskrald. Hent den i App Store til iPhone eller Google Play til Android. Eller scan koden herunder og få app'en direkte ned på din smartphone. Den er gratis!



Bestil afhentning

Vær opmærksom på, at vi kun henter dit storskrald, hvis du har bestilt afhentning senest to hverdage før.

Sådan: Du bestiller afhentning via din app, på www.storskrald.randers.dk eller ved at ringe til Affaldskontoret på telefon 89 15 16 17.

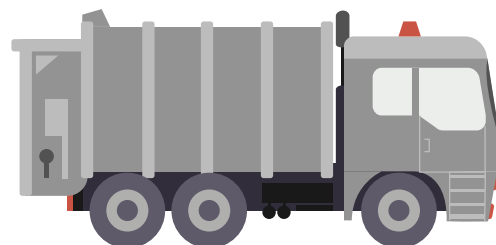

FÅ EN SMS ELLER EN MAIL

Fem dage inden vi har mulighed for at hente dit storskrald, kan du få en sms eller en e-mail, der minder dig om, at det er tid til at bestille afhentning.

Sådan:
Tilmeld dig beskedservice via din app eller i 'Mit affald' på www.storskrald.randers.dk



Kør selv året rundt

Hvis du ikke vil vente på, at vi kan hente dit storskrald, er du altid velkommen til selv at aflevere det på en af kommunens fire genbrugspladser. Se åbningstiderne i din app eller på bagsiden af dette magasin.

Sorter og pak

Storskraldet skal sorteres og stilles frem i grupperne vist herunder. Små ting, der hører til i samme gruppe, skal samles i en klar affaldssæk. Genstande over 1x1x1 meter skal så vidt muligt skilles ad, og skal veje under 20 kg.

Sådan: Den dag, vi kommer, skal storskraldet stå klar ude ved fortovet/ nærmeste offentlige vej senest kl. 07.00. Du må tidligst stille det ud aftenen før.



Pap



Jern & metal

Kend dit storskrald

Storskrald er ikke altid stort! Småt skrald – som metaldåser – kan også være storskrald, men skal samles i en klar sæk. Vi har opdelt storskraldet i fire grupper: pap, jern & metal, elektronik samt øvrigt indbo.

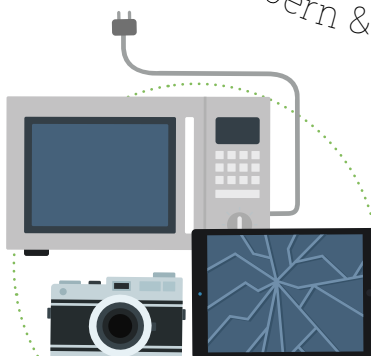

Elektronikaffald



Øvrigt indbo



Følgende er ikke storskrald

- Byggeaffald, f.eks. murbrokker, vinduer og køkkenelementer
- Haveaffald
- Markiser
- PVC
- Sanitet (toilet, håndvaske og lign.)
- Trykimprægneret træ
- Parasolfødder
- Dæk og andre dele fra biler
- Farligt affald
- Paller



'Knuseren' spiste træer, som blev til træflis. Dåser blev mast flade, så de kunne smeltes om til nye cykler eller flyvemaskiner. O.A. fra Fårup Skole lærte fascinerende nyt på Affaldsskolen.

SKAL DINE BØRN PÅ **Affaldsskole?** Eller skal du?

Affaldsskolen er for større børn i børnehaven, grundskoleklasser og ungdomsuddannelser – og det er gratis for alle i Randers Kommune.

"Arbejder klassen med affald, er det oplagt at komme ud til os. Det er noget andet at lugte affaldet, se maskinerne og opleve, hvordan det virkelig foregår. Vi kan tilrettelægge besøget i forhold til f.eks. naturfag, men også samfundsfag, hvor vi kan komme ind på affald som et samfundsproblem, etik og hvem man sorterer for. Er det for dig selv eller hele verden?," fortæller Sisse Stochholm om skoletjenesten, og tilføjer at det selvfølgelig også er muligt med en gratis rundvisning for voksne, blot I er mindst 8 personer.

Aftal et besøg. Kontakt affaldskontoret på affald@randers.dk eller telefon 89 15 16 17.



Affald bliver til plantemad, strøm og vandpistoler

"Klir, klir, klir".

Ikke som tre flasker i en indkøbspose, men som flaskebåndet på et bryggeri.

Sorteringsanlægget til metal, glas og hård plast larmer godt, da de 16 elever i O.A fra Fårup Skole ankommer til skolestuen ved Randers Affaldsterminal. Her på affaldsterminalen bliver kommunens affald fra genbrugspladser, borgere og virksomheder sorteret og klargjort til genanvendelse, forbrænding eller deponi. Sammen med børnehaveklasseleder Margit Sjøth, skolepædagog Lone Sørensen og pædagogstuderende Jeanette Jensen skal børnene opleve, hvad der sker med alt affaldet – og hvorfor.

Det hedder ikke lossere

Et tøjstativ, en græsslåmaskine uden hjul, og en rusten cykel er blandt de ting, børnene selv har været med til at aflevere på genbrugspladsen.

"Det er godt med metal, for det kan man genbruge. Faktisk kan vi genbruge det meste, det er derfor, det hedder genbrugspladsen og ikke lossere," siger Affaldskontorets formidler og projektkoordinator Sisse Stochholm, som står for undervisningen i dag.

Snart får alle børnene gule veste på og drager ud i blæsevejret på 'Tour de skrald'.

En tur på vægten

Først bliver klassen vejlet på skraldebilernes vægt, der viser 580 kilo. Det er lidt mere end papirhallens dragende bjerge

af farvestrålende dåseballer på 500 kilo. De består af cirka 33.333 aludåser, og bare én balle kan indbringe helt op til 4.000 kr.

Ved omlasten glider restaffaldet ned i skakten. Efter børnenes mening stinker det af bræk og lort. Denne del af affaldet skal brændes og bliver til varme og strøm, forklarer Sisse Stochholm. Det organiske affald bliver til 'madmudder', man kan lave gas af, og som bagefter bliver genanvendt til plantemad på markerne.

Videre går det til genbrugspladsen med de seje pladsmænd. Børnene kravler op på kanten af containeren med elektronik og får øje på ting, de kender. Med store øjne betragter de maskinen med det sigende navn 'Knuseren' æde hele træer for at forvandle dem til bio-brændsel.

Handske på

Tilbage ved sorteringsanlægget myldrer O.A. op ad trappen udstyret med høreværn og beskyttelsesbriller. De kigger ned på det vibrerende transportbånd med emballage. En magnet ovenover happer magnetiske metaller, mens en hvirvelstrømsmagnet skubber ikke magnetiske metaller fra sig. Glasskår rasler ned mellem ristene. På 'etagen' nederunder møder O.A. fem medarbejdere, som manuelt sorterer hård plast og glas til genanvendelse fra båndet, mens resten, som er fejlsorteret, ryger til



Sidste år besøgte alle Fårup Skoles elever fra 0.-6. kl. Affaldsskolen i forbindelse med en temauge om affald. Nu er det den nye 0.klasses tur.



Iklædt gule veste får eleverne en 'Tour de skrald' på affaldsterminalen.



forbrænding. Christoffer, Ludvig, Lejla og Gustav får handsker på og får lov at gøre arbejderne kunsten efter.

Sorteringssjov

Tilbage i skolestuen stimler hele klassen sammen om en cykeltrailer, som var den et juletræ, og dens indhold af blandet affald var gaver. Nu er det sorteringstid. Hurtigt fordeler børnene skraldet i 10 spande til alt fra papir, porcelæn, hård og blød plast og den ekstra spændende røde spand til farligt affald.

"Hvor skal den her hen?" Gustav rækker en sort gummisko i vejret og lugter til den.

"Der er batterier i hælen, så den lægger vi i elektronik-affald," svarer Sisse Stochholm.

Børnene er gode, men selv de kan fejle. Et stykke blød plast ryger i papir. En dukke med batterier i ryggen skal i elektronik og ikke hård plast. Heldigvis havner alle dåserne i spanden til metal. For aluminium bliver ligesom tyggegummi, når det smelter sig fast i forbrændingsovnenes riste, så ristene

skal renses. Det er dyrt og dumt, når vi bare kunne genbruge det, forklarer Sisse Stochholm.

Fremtid som skraldemænd

Tre timer er gået. Børnehaveklasseleder Margit Sjøth er tilfreds.

"Det er så fint for børnene at blive opmærksomme på, hvad der sker med affaldet, og hvordan man kan genbruge det."

En lille sidegevinst. Efter besøget vil fire ud af 16 elever i 0.A. være skraldemænd, når de bliver store. ■



MUNKHOLMSKOLEN VAR FØRST MED AT **FEJE FOR EGEN DØR**

Den første institution i Randers Kommune med fuld affaldssortering var Munkholmskolen i Stevnstrup. Initiativet 'Fej for egen dør' hjalp skolen på vej.

Munkholmsskolen var den første institution i kommunen til at sortere det organiske affald for sig, så det kan genanvendes. Elever og personale er så gode til det, at Affaldskontorets formidler og projektkoordinator Sisse Stochholm kalder skolen for et pragtekseplar.

Godt samarbejde

Efter henvendelse fra Affaldskontoret var Munkholmskolen med i initiativet 'Fej for egen dør', som kickstarter og sikrer god sortering hos kommunens institutioner.

Servicelederen på Munkholmskolen, Bjarne Kloborg, stod for den praktiske implementering.

"Samarbejdet med Affaldskontoret har været upåklageligt. De er blandt andet kommet med ideer til tegninger og farver på skraldespandene, som nu går igen i alle klasseværelser. Vi er meget glade for at være med," siger han. Den eneste ulempe, han kan komme i tanke om ved at sortere organisk affald, er, at det kan tiltrække fluer.

"Men det er noget, vi løser," siger Bjarne Kloborg.

Klasselærer i 5.A. Karen Lagoni er lige så begejstret.

"Det er fantastisk, at vi nu sorterer affald sammen med ungerne. Jeg tror på, at når

man starter nedefra, gør det forståeligt og viser, at der er fornuft i tingene, så kan man nå langt."

Ok med ommer

Karen Lagoni har haft sin klasse med på Affaldsskolen, og det var med til at give børnene endnu et skub i den rigtige retning.

"Vi var rundt på hele genbrugspladsen og så, hvad der skete med affaldet på Affaldsterminalen. Det gjorde et stort indtryk."

De nye spande i klassen bliver brugt hele skoledagen. Mest for sjov hænger et billede af pedellen ovenover for at holde øje med ungerne. Ellers hjælper en klassededuks med at holde god affaldsorden.

Ryger en halv leverpostejmad i den forkerte spand, tager de en ommer.

"Jeg kan godt finde på at fiske maden op, for jeg tror på eksemplets magt, men jeg tvinger ikke børnene til det," siger Karen Lagoni.

I efteråret var forældrene på skolen til et halloween-arrangement. 5.A. styrede sorteringen ved oprydningen, fortæller klasselæreren.

"Jeg tror ikke, at nogen forælder er i tvivl om, hvor de forskellige ting skal hen nu!" ■

FEJ FOR EGEN DØR

Fej for egen dør er Affaldskontorets initiativ, som skal sikre, at Randers Kommunes egne kommunale institutioner opfylder loven. Og at de er tilknyttet en ordning for indsamling af papir, pap og plastfolie, emballage af plast, glas og metal, organisk affald, storskrald og farligt affald samt elektronikaffald. "Generelt er institutionerne meget positive. Der kan være praktiske udfordringer, men der er stor velvilje til at få en bedre sortering," siger formidler og projektkoordinator Sisse Stochholm.

DU afgør, om der er penge i skidtet

Gennem de seneste fem år er prisen for at få håndteret dit affald faldet med flere hundrede kroner. Du er med til at sætte prisen. For jo bedre du sorterer, jo billigere bliver det.

Det er så dejlig enkelt. Når du sorterer dit daglige affald, dit storskrald og dit affald til genbrugspladsen omhyggeligt, og dine naboer gør det samme, er I med til at holde affaldsafgifterne nede i Randers Kommune. For jo mere affaldet er udsorteret, og jo renere fraktionerne er, jo flere penge får vi ind til at dække udgifterne til at hente dit affald, drive genbrugspladserne og behandle affaldet.

På genbrugspladsen

På genbrugspladsen handler det om at være grundig med at smide selv små stykker plastik, pap og alt andet genanvendeligt i de rigtige containere – og ikke til stort brændbart, deponi eller småt brændbart. Det betaler vi nemlig for at komme af med, mens vi får gode penge for f.eks. papir, pap, metal og plast. Din indsats betyder, at knappe resurser kan genanvendes i stedet for at blive brændt. Og det er et plus for kommende generationer, klimaet og jorden.

Derhjemme

Sæt lidt tid af til at indrette hjemmet, så sortering af alle typer affald er nemt og praktisk. Det minimerer fejlsorteringer. Miljøet og pengepungen vinder, og du kan klappe dig selv på skulderen for indsatsen.



Prisudvikling for en almindelig husstand* i kroner per år

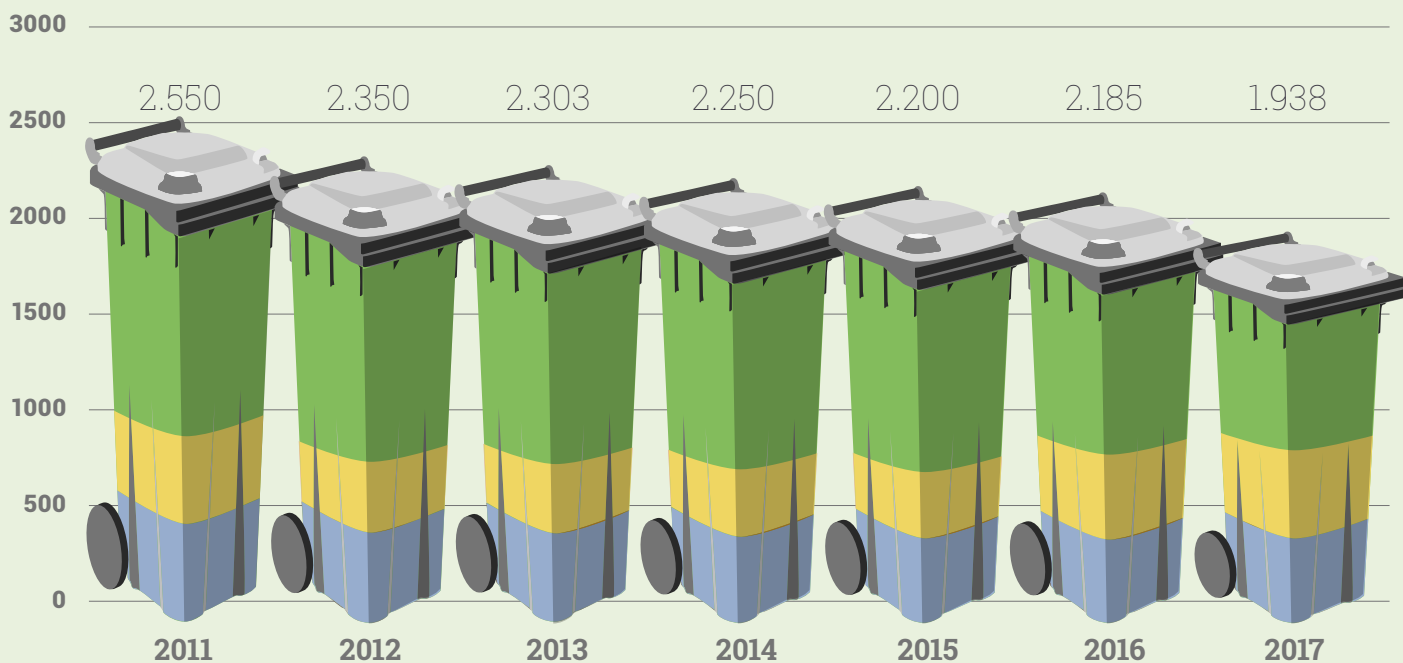

Dagsrenovation



Genbrug mv. - indsamlinger



Genbrugspladser

* 2011-2015: Husstand med 110 L sæk med tømning hver uge.
2016: Husstand med dobbelt rest-organisk 240 L med tømning hver uge.

'SMÅT BRÆNDBART' er fyldt med resurser

Cirka halvdelen af indholdet i 'småt brændbart' på genbrugspladserne kan genanvendes, hvis det sorteres rigtigt. Det viste et projekt fra 2015/16. Vi kigger nærmere på projektets resultater.

FOTO: RASMUS BAAER



Pladsmand Asbjørn Pedersen fra Randers Genbrugsplads var med i sluseforsøget. "Selvfølgelig er det lidt en tidsrøver, men vi har gjort det i en god tone. Folk vil gerne sortere rigtigt." Her hjælper han Kaj Sunesen fra Randers Fjord Feriecenter.



Småt brændbart

er for eksempel flamingo, små gulvtæpper, hynder, snavset papir, tagpap og lignende.

Hvert år afleveres ca. 4.600 tons affald i containerne til brændbart på kommunens fire genbrugspladser. Det tal vil vi gerne have ned. For kigger vi nærmere på, hvad der bliver smidt i containeren, kan næsten halvdelen genanvendes. Det er ærgerligt spild af resurser og penge, da vi betaler ca. 500 kr. for hvert ton, vi sender til forbrænding.

Frem med affaldet

For at få besøgende til at sortere bedre, havde vi i en periode forsøgsvis opstillet en 'affaldssluse' foran småt brændbart-containerne på Randers Genbrugsplads. Her skulle alle med småt brændbart-affald sortere det en ekstra gang med hjælp fra en pladsmand.

"Det gav god mening, at der stod en pladsmand og guidede. Der var rigtigt meget plastik og træ. Derfor har vi nu øget fokus på bemanding ved 'småt brændbart'," fortæller Helle Jørgensen fra Affaldskontoret.

Forsøget viste også, at øget information, bedre skiltning og en lidt anderledes placering af containerne har positiv effekt. ■

BRANDVARME FACTS

Hvor meget lander forkert?

1 Cirka halvdelen. Vi kan aldrig få det helt perfekt, men med lejlighedsvis affaldssluse er det realistisk at øge genanvendelsen med 446 ton om året, alene på Randers Genbrugsplads. Det er en besparelse på over 1 mio. kr. Før projektet udgjorde genanvendelige materialer 55 procent i 'småt brændbart' på Randers Genbrugsplads. Under forsøget var der næsten ingenting, men fire uger efter sluse-forsøget var afsluttet, var der 45% genanvendelige materialer i småt brændbart. Derfor kan man som besøgende på genbrugspladserne forvente, at der lejlighedsvis vil være sluse ved småt brændbart.

Hvorfor ryger affaldet forkert?

2 Mange besøgende på genbrugspladsen er i tvivl, men får ikke kigget på skiltene eller spurgt pladspersonalet. I stedet vælger de en container med affald, der minder om deres eget affald. Så hvis der i forvejen er smidt plast eller træ i 'småt brændbart', kommer der hurtigt mere til. Andre årsager er manglede sortering hjemmefra eller manglende tid til at køre rundt inde på genbrugspladsen.

Hvad kan du selv gøre?

- 3** 'Småt brændbart' er ikke til 'alt, der kan brænde'.
- Vær opmærksom på om dit affald er lavet af genanvendelige materialer, som har sin egen container. Læg for eksempel stolebenet og træskeen i 'Ren træ' og plastikskålen i 'Hård plast' – intet er for småt til genanvendelse.
 - Du må gerne aflevere bøtter og flasker af plastik som hård plast på genbrugspladsen, men husk at du også gerne må smide dem i genbrugscontaineren derhjemme.
 - Hent appen AffaldRanders, så har du altid sorteringsguiden ved hånden.
 - Sortér godt hjemmefra.
 - Sæt lidt mere tid af til dit besøg på genbrugspladsen.
 - Find inspiration på info-skærmen på Randers Genbrugsplads.



BEHOLD SÆKKEN

Bent kører med sin store rendegraver på genbrugspladsen. Han løfter haveaffaldet op i 'Knuseren'. Pludselig er der plastikstrimler over det hele. En besøgende har glemt at fjerne plastiksækken, så plastikken bliver spredt i jorden, når vi giver mulden fra haveaffaldet til borgerne eller landbruget. Husk derfor at sortere sækken fra.



Vædder

21. MAR. - 20. APR.

Din etageejendom skal snart til at sortere organisk affald fra, men det kan du ikke vente på! Du vil i gang NU! Du anskaffer derfor affaldsspande til hele opgangen, og lover, at du nok skal køre ud på affaldsterminalen og aflevere det. Det får du dog ikke lige gjort, hvilket giver sure naboer. Tøjl derfor din indre iværksætter. Det vil spare dig for mange konfrontationer.



Tyr

21. APR. - 21. MAJ

Du er overbevist om, cornflakes-pakken IKKE må smides i genbrugsbeholderen til papir. I marts 2017 fortæller en nabo dig imidlertid, at karton, der ikke er bølgepap, og som er rent, skal smides i genbrugsbeholderen til papir. Det tror du dog ikke på, og fortsætter stædigt med at smide cornflakes-pakken til restaffald. I juni besøger du Affaldsskolen og lærer en masse om vigtigheden af genbrug. Og finder også ud af, at naboen havde ret!



Tvilling

22. MAJ - 21. JUN.

Du ved ALT om affald, og i 2017 får du en ubændig lyst til at dele din viden med alle naboerne på din vej. Du arrangerer derfor info-aftener, og nedsætter også et 'nabo-skralde-vagt-værn'. På skift tager I et smut rundt i nabolaget og tjekker hinandens skraldespande, og nogle fejlsorterer helt vildt! Da projektet kører, mister du interessen og finder et nyt.

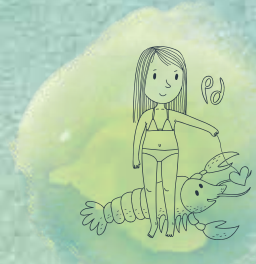

Krebs

22. JUN. - 22. JUL.

Din nabo har igennem 2016 været efter dig mange gange, fordi du ikke sorterer dit affald korrekt. I har haft store diskussioner, og du har ind i mellem været godt gal i skralden! Al den negativitet påvirker dig, så i 2017 vælger du at sætte dig ind i emnet. Du finder ud af, at din trælse nabo slet ikke er så træls endda. Omkring Sankt Hans begynder I endda at samarbejde og stille storskrald frem sammen.

Skraldoskopet 2017

Læs om fremtiden for dig og dit husholdningsaffald!





Løve

23. JUL. - 23. AUG.

Din ægtefælle lægger gamle batterier i en plasticpose oven på jeres affaldsbeholder, så skraldemændene tager dem med på tømmedagen. I september 2017 beslutter du, at det skal se mere smart ud og bestiller en rød miljøkasse til farligt affald. Til køkkenet laver du din egen smarte batteriboks. Hver gang I smider et batteri i, lyder der en fanfare. Du tager sågar gamle batterier med hjem fra arbejdet, fordi lyden er så fed!



Jomfru

24. AUG. - 23. SEP.

I 2016 fik du ny beholder til organisk, men den fylder og ser tosset ud i indkørslen. I 2017 løser du problemet. Du får med arkitektbistand og en Feng Shui-specialist tegnet en plan for en ny 'skralde-platform'. Udadt virker du rolig og afklaret, men stresser i virkeligheden over, om du har valgt den bedste løsning. Få input fra andre og orden i kaos – lige det, en jomfru gør bedst!



Vægt

24. SEP. - 23. OKT.

Du har et fint skraldestativ af træ med fire kassetter til genbrug af papir, metal, glas og plast. Det dækker dog ikke længere dit behov, da du er blevet bedre til at sortere. I maj 2017 bestiller du derfor én 240 liter genbrugsbeholder. Og ansøger om lov til at male den i samme noble farve som træværket på dit hus, men du får afslag. Afslaget får dig til at savne træstativet, men sidst på sommeren glædes du over at have mere genbrugskapacitet.



Skorpion

24. OKT. - 22. NOV.

Du er ligeglad med dit affald og smider alt til restaffald. I april 2017 møder du en ny partner. Hun bor i en etageejendom, der skal til at sortere organisk affald fra. Da du besøger hende, kigger du i informationsmaterialet fra kommunen, og i EXIT ude på toiletet. Alle informationer tænder dig. Du bliver simpelthen skralde-liderlig og vil sortere NU! Du danner en forening for skralde-entusiaster, hvor I sammen når nye vanvittige højder af genbrug og sortering.



Skytte

23. NOV. - 21. DEC.

For Skytten er livet for kort til begrænsninger, regler og faste rutiner. Det irriterer dig grænseløst, at du skal køre din affaldsbeholder til restaffald frem til skraldemanden hver onsdag. I 2017 er der ruteomlægninger, og din tømmedag bliver i stedet fredag. Bare det, at dagen ændres er et friskt pust i din hverdag. For din skyld måtte der gerne være flydende afhentningsdage – det ville gøre livet mere spændende og uforudsigeligt. Men det er noget, du må arbejde med, for sådan bliver det ikke.



Stenbuk

22. DEC. - 20. JAN.

Du er godt tilfreds med de skraldeløsninger I har i jeres andelsboligselskab, men bestyrelsen har besluttet, at I fra februar 2017 skal have undergrundscontainere. Du melder dig frivilligt til at arrangere og koordinere indkøringen af den nye ordning. Det bliver en travl tid, men med din ekspertise, dit lederskab og initiativ, kommer det til at gå helt problemfrit, og du vil nyde stor anerkendelse fra dine naboer.



Vandmand

21. JAN. - 18. FEB.

2016 har været for ensformigt for dig. Nu skal der ske noget! Du kontakter Affaldskontoret i foråret 2017 og bliver tilmeldt en rundvisning på affaldsterminalen. Her bliver du begejstret over alt det, der foregår, og beslutter dig for at blive skralde-ambassadør. Du underviser og deler din indsigt med flere hundrede medborgere og elsker de svære spørgsmål, f.eks. om man må smide en lorteblé i organisk affald. Har du ikke svaret, undersøger du det og vender tilbage. Og nej, lortebléen skal jo selvfølgelig i restaffaldet!



Fisk

19. FEB. - 20. MAR.

Det er vigtigt for dig at leve i balance med naturen. Derfor er 2017 et smukt år for dig, da du skal sortere organisk affald. Det vil gøre dig glad i sjælen. Du har en intuitiv fornemmelse for, hvordan affaldet skal sorteres, og hvornår genbrugspladserne har åbent. Når du alligevel ikke husker, hvornår genbrugsbeholderen tømmes, mediterer du lidt over det, og så kommer svaret oftest til dig. Hvis ikke, bruger du affaldsappen – den har svar på mange af dagligdagens store spørgsmål.

Jordens prutter varmer huse op

Man kan vel godt kalde det et 'fesent jubilæum', at vi nu på 20. år udvinder gas til fjernvarme fra de gamle lossepladser i Romalt og Suderholmen. Gassen udvundet fra det gamle affald kunne i 2015 opvarme 110 boliger i et år.

FAKTA OM

FASTE

BALLER

OG

FLADMAST

AFFALD



Presseren versus elefanten

Ballepresseren fladmaser affaldet til baller, så det er nemt at stable på en lastbil. Den trykker med 270 tons. Det samme som 54 gennemsnitselefanter kan levere, hvis de altså stod ovenpå hinanden.

100

km rundt og rundt

Så meget bliver det til, når affaldsterminalens chauffør på hverdage tømmer eller flytter containere inde på terminalens område. Tog han motorvejen, ville han nå til Vejle.

Affaldsterminalen som Noahs ark

Her er skrigende måger og halvgamle krager. Vi har et kuld kattekillinger, to ræve, flere rådyr og om sommeren en flok får og geder, der tager på feriekoloni på de grønne områder. En dag lå en død slange i sprit på sorteringsbåndet. Håber ikke det var din, for glasset var smadret, og der var sprit ud over det hele.

Hjerteløse men effektive

Der er også andre dyr på genbrugspladsen. For eksempel gummigeden, gravkøen og 'hajerne', som er slagordet for vores papcontainere af mærket 'Shark'.

Faste baller til svingen- de priser

Var det noget? En balle pap kan på en god dag indbringe op til 500 kr. stykket. Den vejer cirka 600 kg. I snit presser vi 3,7 papballer om dagen hver dag året rundt.



FOTO: FASMUS BANNER

SENSATION:

Skovle trylles væk
Heksetræf har der vist ikke været noget af på vores fire genbrugspladser. Men på årsbasis forsvinder

100 koste 60 skovle

Nu prøver vi at trylle problemet væk, eller bare mindre, ved at male redskaberne, som kun er til låns. Psst, ser du en farverig kost, der er landet hos din nabo, så har du været med til at betale den!

Dobbelt op på JERN

Sidste år fik vi 180 ton jern og metal ind fra genbrugsbeholderne til emballage hjemme ved borgerne. Med din hjælp kan vi nå op på det dobbelte. Smid altid dåser og andet ren emballage af metal i rette skraldespand.

Plastikposen er fjende nummer 1



Bare et øjeblik: Når du skal af med din udtjente Nettopose, dunken med afløbsrens og den pande, lillebror brændte af i går

– hvordan vil du så sortere de tre ting? Tænk over svarene nu, før du læser videre, og tjek straks, hvor god du er.

Ingen af delene skal i genbrugsbeholderen

Dunken skal af miljøhensyn til farligt affald på grund af den ætsende afløbsrens. Panden er ganske vist af metal, men emballage er den ikke. Og så er den også for stor. Båndet i sorteringsanlægget stopper, hvis store ting af kommer på tværs. Tag derfor panden med på genbrugspladsen og smid den i metal-containeren, eller læg den ud når du alligevel har bestilt afhentning af storskrald.

Så er der posen tilbage. Hvis den er ren, kan du aflevere den på genbrugspladsen som plastfolie. Så bliver den genanvendt. Ellers må du smide den til restaffald, altså i din almindelige skraldespand med det affald, der ikke bliver genanvendt, men som bliver brændt på forbrændingsanlægget.

Houston, vi har et poseproblem!

Et af de store problemer på affaldsterminalens sorteringsbånd er netop poser. "Poserne vikler sig om valse, der trækker båndet frem, og stopper det. Det samme gælder ledninger, juletræskæder eller andre lange, bløde artikler," forklarer Michael Randerup, som bruger det meste af sin arbejdstid ved sorteringsanlægget. Ledninger og kæder skal i stedet afleveres som elektronik på genbrugspladsen, i miljøkassen eller stilles ud til storskrald.

Det er frustrerende og spildt arbejdstid for medarbejderne, når de må stoppe arbejdet og skal bruge tid på at vikle fastklemte poser ud. Så brug hovedet, når du bruger posen. ■



Tak fra dem, der har hænderne i dit affald

Medarbejderne ved sorteringsbåndet på affaldsterminalen sender nu en stor tak til randrusianerne. Vi er nemlig blevet bedre til at skylle vores emballage, så der ikke stinker så slemt af rådden rødkål eller sur yoghurt. Det er godt for arbejdsklimaet, og når materialerne er rene, får vi flere penge ind ved salg til genbrug. Tak og bliv endelig ved med det.



Tænk MGP,

når du tænker emballage. **M** for metal, **G** for glas og **P** for plast, du kan tromme på (hård plast). Plastikposer og andet blød plast, du ikke kan tromme på, skal i spanden til restaffald.



Mælke- og juicekartoner og smørbøtter består af flere materialer, der ikke kan skilles fra hinanden. De kan derfor ikke umiddelbart genbruges som hverken pap, plast eller aluminium. Derfor skal du, indtil vi får et fornuftigt bud på genbrug, smide dem i skraldespanden til restaffald.

GODE adgangsforhold

Ved stigninger større end 1:10 skal der anlægges trin til at gå på og dobbeltrapper til at køre på. Se pjecen "Hjælp din skraldemand" på affald.randers.dk/hvor for yderligere information.

Låger og døre skal kunne fastholdes i åben stilling.

MIN. 2,2 METER

METER VED NYBYGGERI

Hele adgangsvejen skal have et fast og jævnt underlag af fliser, asfalt eller lignende.

Adgangsvejen skal være mindst 0,8 m bred, dog 0,9 m ved nybyggeri og 1 m hvis man har 4-hjulet container

MAX. 20



TAK FOR
HJÆLPEN

3

FLINKE, DER
HJÆLPER

1

Husk at rydde for is og sne, så skraldemanden kan arbejde sikkert.

2

Der skal være fri adgang til affaldsbeholderen og god belysning.

3

Hold evt. hunde inde eller i snor, så de ikke kan forstyrre i arbejdet.

MIN HVERDAG

HVEM: **KARSTEN MIKKELSEN**

HVAD: **SKRALDEMAND**

Sidste efterår ved Uggelhuse rendte tre rådyr lige ud foran bilen. Det var tidlig morgen klokken 6. Det sker meget tit lige der. Det er rart at se dyrene i fuldt firspring.

Sidste vinter var øv-vejr. Det var koldt og regnede. Vand er svært at holde ude af tøjet, og to grader varme vanddråber er koldere end sne, som jeg kan børste af. De dage kan være lange. Jeg tænker måske på det hold frikadeller fra aftensmaden, der skal lunes i mikrobølgeovnen, når jeg mødes med kollegerne klokken 10.30.

Jeg kører sække og containere. Før kørte jeg med en fast makker, nu er jeg alene. Arbejdet glider bare, mens jeg får tænkt en masse tanker. Familien, fremtiden, eller hvad der nu rumsterer.

Normalt er folk flinke. Enkelte vil være på tværs. Det tager jeg med et smil, der skal være plads til alle. Jeg kører forskellige ruter hver dag og får sagt godmorgen til mange. Folk hilser mere og er gladere på vinterdage med høj sol og klar frost. Det er jeg også selv, samtidig med at jeg holder øje med, at der ikke er glat og passer på mine arbejdsstillinger.

Jeg møder klokken 6 og har fri klokken 14. Jeg slutter af med at gøre bilen klar til næste morgen. Så tager jeg måske en kop kaffe med kollegaerne, hopper i bad, tager privat tøj på og ruller hjem. Måske skal jeg til seniorbadminton, eller køre knægten på 18 år til fodboldtræning. Nogle gange kigger jeg forbi min søn på 23 år, som er i lære som skraldemand her i firmaet. Han får en kvik bemærkning, knægten er jo stadig i lære og ikke helt skraldemand endnu, ha ha.

Engang forvildede en ældre herre sig ind i min skraldebil. Manden satte sig på passagersædet med sin hund på skødet og bad om at blive sat af i Midtbyen, for han troede, det var bussen. ■

I Randers Kommune er der ca. 45 skraldemænd inklusiv afløserne, som henter restaffald, organisk affald, emballage og papir.

Karsten Mikkelsen på 43 år har været renovationsmedarbejder siden 1995. Han kører for RenoNorden i oplandet. Hils på, hvis du møder ham en morgen i Uggelhuse, Stevnstrup eller Langå, eller når han er i Randers Midtby.



FOTO: RASMUS BAANER



HVIS DET SNER ELLER ER GLAT

Vi kan ikke altid hente dit affald, hvis det sner eller er glat. Har du ikke fået tømt, kan du tjekke på www.affald.randers.dk/vinter eller i appen AffaldRanders om vi har indstillet kørslen på din vej. Har vi det, forsøger vi at hente dit affald (og dine ekstra sække restaffald svarende til det, du skulle have hentet) på næste normale tømmedag. Det er ok at bruge farvede sække til restaffald. Er kørslen ikke aflyst, skal du handle, som hvis der ikke var vinterføre.

HVIS DU IKKE FIK TØMT

Det første du bør gøre, når du opdager, at du ikke har fået tømt din skraldespand, er at tjekke, om der ligger et kort fra skraldemanden i din postkasse. Gør der ikke det, skal du kontakte os via MIT AFFALD på www.affald.randers.dk/mitaffald eller via appen AffaldRanders. Så sørger vi for, at din beholder bliver tømt.

ER FRYSEREN 'GÅET KOLD'?

Hvis din fryser eller køleskab har manglet strøm, og du pludselig står med ildelugtende, uhygiejnisk affald, kan du aflevere det på Randers Affaldsterminal mod betaling. Det koster 30 kr. pr. sæk. Henvend dig ved vejerboden ved det røde hus.

BRUSEBAD TIL SKRALDESPANDEN

Når skyllebilen i løbet af året kommer i fast rutefart, kan du forvente at få besøg af den ca. hvert halve år. Den tømmer dine skraldespande til restaffald og organisk affald og skyller dem. Du er selvfølgelig velkommen til selv at supplere med knofedt, børste og sæbevand.

EKSTRA AFFALD KAN NU EKSPEDERES EKSTRA SMART!

Har du en sæk med ekstra restaffald, kan du købe en kode via appen affaldRanders, via www.affaldranders.dk/ekstrasæk eller ved at sende en sms til 1204 med teksten "ekstra sæk". Koden skriver du på et stykke papir og sætter på sækken. Læg sedlen i en gennemsigtig plastpose, hvis det regner. Stil sækken ved siden af din skraldespand – så tager skraldemanden det hele med næste gang. Pris kr. 30 pr. sæk. Du kan også bestille sækkemærker (min. 4 ad gangen) via www.affald.randers.dk/ekstrasæk eller på telefon 8915 1617. De kommer med posten – og du får en regning. Prisen er 30 kr. pr. sæk. Du kan også købe mærkerne enkeltvis i Borgerservice.

Helligdage

Ændringer i tømningen i forbindelse med helligdage

Du kan se alle dine tidspunkter for tømninger i appen AffaldRanders eller MIT AFFALD på www.affald.randers.dk

NORMAL TØMMEDAG

NY TØMMEDAG

Påske 2017 - uge 15	
Mandag d. 10.4.17	Lørdag d. 8.4.17
Tirsdag d. 11.4.17	Tirsdag d. 11.4.17
Onsdag d. 12.4.17	Mandag d. 10.4.17
Torsdag d. 13.4.17	Onsdag d. 12.4.17
Fredag d. 14.4.17	Torsdag d. 13.4.17
Påske 2017 - uge 16	
Mandag d. 17.4.17 - 2. Påskedag	Onsdag d. 19.4.17
Tirsdag d. 18.4.17	Tirsdag d. 18.4.17
Onsdag d. 19.4.17	Torsdag d. 20.4.17
Torsdag d. 20.4.17	Fredag d. 21.4.17
Fredag d. 21.4.17	Lørdag d. 22.4.17
St. Bededag - uge 19	
Fredag d. 12.5.17	Fredag d. 12.5.17
Kr. Himmelfartsdag - uge 21	
Torsdag d. 25.5.17	Torsdag d. 25.5.17
Pinse 2017 - uge 23	
Mandag d. 5.6.17	Onsdag d. 7.9.17
Tirsdag d. 6.6.17	Tirsdag d. 6.6.17
Onsdag d. 7.9.17	Torsdag d. 8.6.17
Torsdag d. 8.6.17	Fredag d. 9.6.17
Fredag d. 9.6.17	Lørdag d. 10.6.17
Julen 2017	
Mandag d. 25.12.17	Lørdag d. 23.12.17
Tirsdag d. 26.12.17	Onsdag d. 27.12.17
Onsdag d. 27.12.17	Torsdag d. 28.12.17
Torsdag d. 28.12.17	Fredag d. 29.12.17
Fredag d. 29.12.17	Lørdag d. 30.12.17
Nytår 2017/2018	
Mandag d. 1.1.18	Onsdag d. 3.1.18
Tirsdag d. 2.1.18	Tirsdag d. 2.1.18
Onsdag d. 3.1.18	Torsdag d. 4.1.18
Torsdag d. 4.1.18	Fredag d. 5.1.18
Fredag d. 5.1.18	Lørdag d. 6.1.18

Har du valgt den bedste løsning?



Affaldskontoret er klar til at hjælpe, hvis du finder ud af, at størrelsen på dine skraldespande ikke passer, eller du kan nøjes med tømning hver 14. dag. Kontakt os på 89 15 16 17 eller affaldskontoret@randers.dk



Dobbeltbeholdere 240 L (120+120)

Dobbelt rest-organisk

Tømning hver uge 862,50 kr.
Tømning hver 14. dag 450,00 kr.

Dobbelt emballage – papir

Pris for anskaffelse af containeren: 0 kr.
Tømmes hver 4. uge



Restaffald (dagrenovation)

Pris for anskaffelse: 0 kr.
140 liter 110x51x56 cm
180 liter 110x51x76 cm
240 liter 110x58x74 cm

140 l, tømning hver uge	1.300,00 kr.
140 l, tømning hver 14. dag	675,00 kr.
180 l, tømning hver uge	1.450,00 kr.
180 l, tømning hver 14. dag	737,50 kr.
240 l, tømning hver uge	1.625,00 kr.
240 l, tømning hver 14. dag	837,50 kr.



Restaffald (dagrenovation)

Pris for anskaffelse: 0 kr.
400 liter 108x98x74 cm
600 liter 124x126x78 cm

400 l, tømning hver uge	2.250,00 kr.
400 l, tømning hver 14. dag	1.187,50 kr.
600 l, tømning hver uge	2.825,00 kr.
600 l, tømning hver 14. dag	1.537,50 kr.



Papir

Pris for anskaffelse: 0 kr.
Tømmes hver 4. uge
140 liter: 110x51x56
240 liter: 110x58x74 cm
400 liter: 118x94x67 cm



Emballage (metal, glas og hård plast)

Pris for anskaffelse: 0 kr.
Tømmes hver 4. uge
140 liter: 110x51x56
240 liter: 110x58x74 cm
400 liter: 118x94x67 cm



Organisk affald, spand til køkkenet

Med hank, låg og ophæng.
Leveres sammen med beholderne til organisk affald.
H 20,5 B 26,5 d 20,5 cm



Miljøkasse

Rummer 21 l
Pris for anskaffelse 0 kr.
Bestilles til din adresse på affald@randers.dk, men kun hvis du har egen skraldespand.
Max 1 pr. husstand
Se side 43



Organisk affald

Pris for anskaffelse: 0 kr.
140 liter 110x51x56 cm
240 liter 110x58x74 cm
Tømmes hver 14. dag



Undergrundscontainere til restaffald

Kontakt Affaldskontoret	
3 m ³ 1 ugentlig tømning	6925,00 kr.
3 m ³ hver 14. dag	3.462,50 kr.
5 m ³ 1 ugentlig tømning	8.850,00 kr.
5 m ³ hver 14. dag	4.425,00 kr.
Behandlingsafgift	516,25 kr./ton

Se priser på tømning af andre større containere på www.affald.randers.dk



Kompostkasse af lærketræ til haveaffald

Pris med tilskud 600 kr.
Pris uden tilskud 1.200 kr.
200 x 100 x 100 cm

Eventuel levering koster 150 kr. pr. kompostkasse. Vi sælger kun til borgere i Randers Kommune. Hver husstand kan max. få tilskud til en kasse. Bestilles på www.affald.randers.dk/ kompost eller på Randers Affaldsterminal.



Restaffald 110 L sæk

Tømning hver uge	1.087,50 kr.
Tømning hver 14. dag	543,75 kr.

Du skal selv sørge for et stativ til sækken

Administrationsgebyr ved skift:

- Bestilling og levering af beholdere til restaffald (inkl. eventuelt skift af tømmefrekvens): 200 kr.
- Kun skift af tømmefrekvens (kun muligt på restaffald): 100 kr.
- Bestilling og levering af beholdere til emballage, papir eller organisk affald (men ikke dobbeltbeholderen til restaffald og organisk): 0 kr.



Tømmepriiserne er pr. år og inkl. moms

Faste gebyrer for alle husstande

(opkræves via ejendoms-skattebilletten)

Indsamling af genbrug m.m.

For indsamling af storskrald, emballage, papir, farligt affald og organisk affald

Helårshuse	Sommerhuse
562,50 kr.	250,00 kr.

Genbrugspladser

For drift af genbrugspladserne 512,50 kr.

Vejregister

Storskrald

VEJNAVN	RUTE
A	
Abelsvej, Randers SØ	20
Abildgårdsvej, Gjerlev J	1
Abildkrogen, Randers NV	7
Absalonsvej, Randers SØ	20
Adelgade, Fårup	10
Adelgade, Randers C	15
Adonisvej, Randers SØ	20
Afroditevej, Randers SØ	20
Agerbovej, Randers NV	8
Agervej, Randers NV	7
Agerskallet, Randers NV	8
Agervænget, Spentrup	7
Agnetesvej, Randers SØ	20
Ahlbakken, Randers SV	16
Ahornvej, Randers NØ	3
Ahornvej, Randers NV	10
Akacievej, Randers NØ	6
Akseltorv, Gjerlev J	1
Alleen, Gjerlev J	1
Almisbakken, Randers NØ	1
Alsagervej, Gjerlev J	1
Alsikevej, Randers NV	8
Alsvej, Randers SV	18
Ammelhedevej, Randers SØ	18
Amstrupgårdsvej, Randers SV	18
Amtsvejen, Randers NØ	1
Amtsvejen, Spentrup	7
Andersminde, Randers SØ	20
Ane Odgårds Vej, Randers NØ	4
Anemonevej, Randers NØ	11
Anemonevej, Randers SØ	19
Anisvej, Randers NV	8
Ankerhusvej, Randers NØ	3
Ankerstjernevej, Randers NØ	4
Anneksvej, Langå	17
Ansgarsvej, Randers SØ	20
Antilopevej, Randers SØ	20
Apollovej, Randers SØ	20
Apotekerstræde, Randers C	15

VEJNAVN	RUTE
Aresvej, Randers SØ	20
Artillerivej, Randers NØ	12
Asavænget, Randers NV	13
Asfergvej, Fårup	7
Asfergvej, Spentrup	7
Asgårdsvej, Spentrup	2
Askalien, Randers NV	9
Askevej, Randers NV	10
Askevej, Randers SØ	19
Askildrupvej, Randers SV	18
Aslaugsvej, Randers NV	14
Aspevænget, Fårup	7
Assensvej, Randers SV	16
Assentoft Byvænge, Randers SØ	19
Assentoftgårdsvej, Randers SØ	19
Asser Rigs Vej, Randers SØ	20
Astridsminde, Randers SØ	20
Astrupvej, Randers NØ	3
Asylvej, Randers SØ	20
Athenevej, Randers SØ	20
B	
Bagervej, Randers NV	7
Bakke Alle, Randers NV	9
Bakkegårdsvej, Gjerlev J	1
Bakkegårdsvej, Fårup	7
Bakkehusene, Langå	17
Bakkelyvej, Randers SØ	18
Bakken, Randers NØ	3
Bakken, Randers C	14
Bakkestjernermedalen, Randers NØ	3
Bakkevej, Spentrup	7
Bakkevej, Randers NV	9
Bakkevej, Langå	17
Bakkevej, Randers SØ	19
Bakkevænget, Gjerlev J	1
Bakkevænget, Fårup	7
Baldersvej, Spentrup	2
Baldersvej, Randers NV	13
Balgårdsvej, Fårup	7
Balgårdsvej, Spentrup	7

VEJNAVN	RUTE
Ballesvej, Randers SV	17
Baltzers Alle, Spentrup	7
Bambushaven, Randers NV	8
Bane Alle, Spentrup	2
Banestien, Randers SØ	19
Banevej, Randers NØ	4
Bangsvej, Randers SØ	18
Banjovej, Randers SV	16
Basager, Randers NØ	3
Basthaven, Randers NV	8
Bastrups Alle, Randers SV	16
Basunvej, Randers SV	16
Bavnehøjsvej, Randers NV	7
Bavnehøjvej, Havndal	1
Bavnevej, Randers NØ	1
Beethovens Alle, Randers NV	9
Bekkasinvvej, Randers NV	10
Bellisvej, Spentrup	2
Bellisvej, Randers NØ	11
Bellmansvej, Randers NV	9
Bentesminde, Randers SØ	20
Benzonvej, Randers NØ	4
Berberisvej, Randers NV	7
Bergmansvej, Randers NV	9
Bidstrupvej, Randers NØ	3
Bindeleddet, Randers SV	18
Bindeledet, Spentrup	2
Binderupvej, Havndal	1
Biografgade, Randers C	15
Birkebakken, Havndal	1
Birkebakken, Langå	17
Birkelundsvej, Randers SØ	18
Birkely, Randers SØ	19
Birkestien, Randers NØ	1
Birkevej, Gjerlev J	1
Birkevej, Randers NØ	6
Birkevej, Randers NV	10
Birkevej, Randers SØ	19
Birkevænget, Fårup	7
Birkevænget, Randers NV	9
Bisagervej, Spentrup	2
Bisonvej, Randers SØ	20
Bispevangen, Spentrup	2
Bjarkesvej, Randers SØ	20
Bjellerup Alle, Randers NØ	4
Bjellerupparken, Randers NØ	4
Bjergbyvej, Randers NV	7
Bjergbyvej, Spentrup	7
Bjergene, Gjerlev J	2
Bjerggårdsvej, Randers NV	10

VEJNAVN	RUTE
Bjerregrav St. Vej, Randers NV	10
Bjerregravvej, Randers NV	10
Bjeregårdsvej, Randers NØ	1
Bjeregårdsvej, Langå	17
Bjerrevej, Havndal	1
Bjølrlingsvej, Randers NV	9
Bjørnkærvej, Langå	17
Bjørnkærvej, Randers NV	17
Blegdammen, Randers C	15
Blegen, Randers SV	16
Blegvadbrovej, Fårup	7
Blenstrupvej, Gjerlev J	2
Blichers Alle, Spentrup	2
Blichersvej, Spentrup	2
Blindgyden, Havndal	2
Blishønevej, Randers NV	10
Blokhøj, Gjerlev J	1
Blommevej, Randers NØ	6
Blomsterparken, Langå	17
Blåbærvej, Randers NV	7
Blåkløkkedal, Randers NØ	3
Blåregnevej, Randers NØ	6
Bofferhøj, Randers NV	10
Bogensevej, Randers SV	16
Bogfinkevej, Randers SØ	18
Boghvedevej, Randers NV	8
Bojesvej, Randers SV	16
Bolettevej, Gjerlev J	1
Bopladsen, Randers NØ	3
Borgergade, Havndal	1
Borgergade, Randers C	15
Borgergade, Langå	17
Borggyden, Randers NØ	3
Borgmestervangen, Randers C	11
Borup Alle, Randers NV	8
Borup Byevej, Randers NV	7
Borup Kirkevej, Randers NV	7
Borups Vænge, Gjerlev J	1
Bosminde, Randers SØ	20
Bovsbjergvej, Ulstrup	17
Bragesvej, Spentrup	2
Branddamsvej, Randers NV	10
Brastrupholmvej, Randers NV	7
Bredgade, Randers NV	10
Bredgade, Langå	17
Bredstrupsgade, Randers C	11
Bregnevej, Spentrup	2
Bregnevej, Randers NV	9
Brigadevej, Randers NØ	12
Brinken, Randers SV	17



VEJLEDNING TIL VEJREGISTER

Find din adresse i vejregisteret. Tallet viser dit rutenummer til storskrald. Dit rutenummer står i kalenderen på side 43 på de dage, hvor du har mulighed for at få hentet storskrald. Husk at bestille afhentningen senest to hverdage før.

VEJNAVN	RUTE
Brombærvej, Randers NV	7
Brorsonsvej, Spentrup	2
Brorsonsvej, Randers NV	9
Brorsonsvej, Langå	17
Brugsbakken, Randers SØ	18
Brunengevej, Havndal	1
Bruns Plantagevej, Havndal	1
Brusgårdsvej, Randers SØ	18
Bryggervænget, Gjerlev J	1
Brynhildsvej, Randers NV	13
Brændstensvej, Havndal	1
Brødregade, Randers C	15
Bunkevej, Randers NV	8
Buntmagervej, Randers NV	7
Burschesgade, Randers C	15
Byfogedvej, Randers NV	11
Bygaden, Havndal	2
Bygaden, Randers SØ	19
Bygvænget, Spentrup	3
Bylledet, Randers NV	9
Bymarksvej, Randers NV	10
Bymarksvej, Langå	17
Byparken, Fårup	7
Byskrivervej, Randers NV	11
Bysmedien, Randers SV	17
Bytoften, Randers NV	10
Byvej, Langå	17
Byvejen, Randers NV	10
Byvænget, Randers SØ	20
Bækgårdsvej, Randers NV	10
Bækkelundsvej, Randers NØ	6
Bækkevej, Randers NØ	3
Bækvejen, Randers SV	18
Bødkersmindevej, Randers SV	17
Bødkervej, Randers NV	7
Bøgebakken, Langå	17
Bøgebjergvej, Randers SØ	18
Bøgelien, Randers NV	9
Bøgelundsvej, Randers SV	18
Bøgevej, Randers NØ	3
Bøgevej, Randers NV	10
Bøgevej, Randers SV	18
Bøgevej, Randers SØ	19
Bøsbrovej, Randers SV	16
C	
Carl Nielsens Vej, Randers NV	9
Carl Zeiss Vej, Randers NV	10
Ceciliesminde, Randers SØ	20
Cederlunden, Randers SØ	20
Centrumgården, Langå	17
Charlotte Amalievej, Randers NV	10
Charlottehøjsvej, Randers SØ	18
Chopinsvej, Randers NV	9
Chr. Hauns Alle, Randers C	9
Chr. Lynges Vej, Gjerlev J	1
Chr. Winthers Vej, Randers NV	9
Christiansborgvej, Randers NØ	6
Christiansminde, Randers SØ	20
Christoffersvej, Randers SØ	20

VEJNAVN	RUTE
Citronlunden, Randers SØ	20
Clausholmvej, Randers SØ	18
Cypreslunden, Randers SØ	20
D	
Daddellunden, Randers SØ	20
Dalagerlundvej, Fårup	7
Dalagervej, Randers SØ	18
Dalbynedervej, Havndal	1
Dalbyovervej, Gjerlev J	1
Dalbyovervej, Havndal	1
Dalen, Randers NV	10
Dalinsvej, Randers NV	9
Dalsvinget, Gjerlev J	1
Dalumvej, Randers SV	16
Damager, Randers NV	7
Damkærvej, Randers SV	18
Damstedvej, Randers NØ	3
Damtoften, Randers NØ	3
Damvej, Langå	17
Damvej, Randers SØ	20
Damvænget, Langå	17
Danasvej, Spentrup	3
Dandigevej, Fårup	7
Dangårdsvej, Fårup	7
Danmarksgade, Randers C	14
Dannevirkevej, Randers NØ	6
Daugårds Alle, Randers NØ	3
Degnebakken, Gjerlev J	1
Degnelodden, Spentrup	2
Demstrupvej, Havndal	1
Demstrupvej, Randers NØ	3
Diget, Fårup	7
Dionevej, Randers SØ	20
Djursvej, Randers SV	16
Doktor Alle, Spentrup	2
Doktorbakken, Havndal	1
Dr. Lassens Gade, Randers C	9
Dr. Lassensvej, Langå	17
Dr. Madsensvej, Randers NØ	3
Dr. Margrethes Vej, Randers SØ	20
Dragonvej, Randers C	15
Drastrupgårdsvej, Randers SØ	19
Drejernevej, Randers NV	7
Drejet, Randers SV	17
Drivevejen, Randers NV	10
Dronningb. Boulevard, Randers NØ	4
Dronningborg Alle, Randers NØ	3
Dronningensgade, Randers C	15
Drosselvej, Randers NV	10
Drosselvej, Langå	17
Drosselvej, Randers SØ	18
Drost Peders Vej, Randers SØ	20
Druevej, Randers NV	7
Dybdalen, Randers SØ	19
Dybdalhegnet, Randers SØ	19
Dybdalvej, Randers SØ	19
Dyrbyvej, Gjerlev J	7
Dyrbyvej, Spentrup	7

VEJNAVN	RUTE
Dyrlæge Cleemanns Vej, Randers NØ	3
Dyssehøjvej, Spentrup	2
Dyssevej, Spentrup	3
Dytmærskens, Randers C	15
Dådyrvej, Randers SØ	20
E	
Ebbeshøjvej, Randers SØ	18
Ebeltoftvej, Randers SØ	18
Egebakken, Langå	17
Egegårdsvej, Randers NV	7
Egehøjvej, Randers SØ	20
Egelien, Randers NV	9
Egevangen, Randers C	14
Egevej, Randers NØ	3
Egevej, Randers NV	10
Egevej, Langå	17
Egevej, Randers SV	18
Egevej, Randers SØ	19
Egevænget, Langå	17
Egholmsvej, Randers NØ	4
Ejstrup Møllevej, Fårup	7
Ejstrupvej, Fårup	7
Elbækvej, Randers NV	17
Elektravej, Randers SØ	20
Elgårdsmindevej, Randers SØ	18
Ellegårds Alle, Randers SØ	20
Elmegårdsvej, Gjerlev J	1
Elmegårdsvej, Fårup	7
Elmelundsvej, Havndal	1
Elmevej, Randers NØ	3
Elmevej, Fårup	7
Elmevej, Randers SV	16
Elmevej, Randers SØ	19
Elrovej, Randers NV	9
Elsdyrvej, Randers SØ	20
Elsesminde, Randers SØ	20
Emdrupborgvej, Randers NØ	3
Enebærvej, Randers NV	7
Energivej, Spentrup	7
Energivej, Randers NV	13
Engboulevarden, Randers SØ	20
Engdalsvej, Randers SV	18
Enghaven, Spentrup	1
Enghavevej, Langå	17
Enghavevej, Randers SØ	18
Enghøj Alle, Randers NV	8
Engkrogen, Langå	17
Engtoften, Randers NV	10
Engvej, Gjerlev J	1
Engvej, Havndal	1
Engvej, Fårup	7
Engvej, Langå	17
Engvej, Randers SØ	19
Engvænget, Langå	17
Erantisvej, Randers NV	10
Erantisvej, Randers NØ	11
Erantisvej, Langå	17
Erhvervsparken, Randers NV	10

VEJNAVN	RUTE
Erik Klippings Vej, Randers SØ	20
Eriksborgvej, Randers SØ	18
Eriksvej, Randers SØ	20
Erlingsminde, Randers SØ	20
Esbern Snares Vej, Randers SØ	20
Eskildsvej, Randers SØ	20
Essenbækvej, Randers SØ	19
Evasminde, Randers SØ	20
F	
Fabersvej, Randers C	5
Fagotvej, Randers SV	16
Falbe Hansens Vej, Randers NØ	13
Falkevej, Randers NV	10
Falkevej, Randers NØ	11
Falkevej, Randers SØ	19
Farvervej, Randers NV	7
Fasanbakken, Havndal	1
Fasanvej, Randers NV	10
Fasanvej, Randers NØ	11
Fasanvej, Randers SØ	19
Femkløvervej, Randers NV	8
Fenrisvej, Randers NV	13
Ferskenvej, Randers NV	7
Festpladsen, Havndal	1
Figenlunden, Randers SØ	20
Fiilsvej, Gjerlev J	2
Finhvalen, Randers SØ	20
Firkløvervej, Randers NV	8
Fischersgade, Randers C	15
Fiskergårdsvej, Randers NV	8
Fiskerstræde, Havndal	1
Fjordbakken, Randers NØ	1
Fjorddalen, Randers SØ	19
Fjordgade, Randers NØ	4
Fjordhøj, Randers NØ	1
Fjordlyvej, Randers NØ	3
Fjordvang, Randers SV	16
Fjordvej, Havndal	1
Fjordvej, Randers SØ	19
Fl. Junckers Vej, Havndal	1
Fladbrovej, Randers NV	9
Flintebjerg Alle, Randers C	5
Flintevej, Randers SØ	19
Floes-Engbakkevej, Randers SØ	19
Floeskovvej, Randers SØ	19
Floesvej, Randers SØ	19
Flyvervej, Randers NØ	6
Fløjstrupkærvej, Randers SØ	18
Fløjstrupvej, Randers SØ	18
Fløjtevej, Randers SV	16
Folden, Randers SV	18
Folehaven, Randers NV	7
Fornæsvej, Randers SV	16
Fortunavej, Randers SØ	20
Fortunet, Havndal	2
Fosevej, Gjerlev J	2
Fredensgade, Randers C	14
Fredensgade, Langå	17
Fredenshøjvej, Randers NV	8

VEJNAVN	RUTE
Fredensvej, Randers SØ	20
Fredericiavej, Randers SV	16
Frederiksbergvej, Gjerlev J	2
Frederiksbergvej, Randers NV	10
Frederiksbergvej, Randers SV	16
Frederiksborg Alle, Randers NV	11
Frederiksdalvej, Randers SV	18
Frederiksgade, Randers NØ	11
Frejasvej, Spentrup	2
Frejasvej, Randers NV	13
Fridasminde, Randers SØ	20
Friggsvej, Randers NV	13
Friheden, Randers NØ	1
Frisenborgvej, Randers NØ	3
Frisenvoldvej, Langå	17
Frisenvoldvej, Randers SV	17
Fruerbakken, Randers SV	16
Frugthaven, Randers NØ	3
Frødingsvej, Randers NV	9
Frøken Sophiesvej, Spentrup	2
Frøsigvej, Spentrup	3
Frøvangen, Randers NV	8
Fuglebakken, Randers C	5
Fuglebakken, Langå	17
Fuglebakken, Randers SØ	19
Fuglelunden, Randers SØ	19
Fuglsangsvej, Randers SV	16
Fuglsø Mark, Havndal	1
Fuglsøgårdsvej, Havndal	1
Fussingøvej, Randers NV	10
Fyensgade, Randers C	9
Fynsvej, Havndal	1
Fyrkat Alle, Randers NV	8
Fyrrelien, Randers NV	9
Fyrrevej, Randers NØ	3
Fyrrevænget, Fårup	7
Fyrrevænget, Randers NV	9
Fælledvej, Spentrup	3
Fælledvej, Langå	17
Færgevej, Havndal	1
Færgevej, Randers SØ	19
Fåborgvej, Randers SV	16
Fårbækvej, Fårup	7
Fårup Plantagevej, Fårup	7
Fårup Skolevej, Fårup	7
Fårupvej, Fårup	10
G	
Gadekæret, Randers NØ	3
Gadevænget, Randers SØ	20
Galateavej, Randers SØ	20
Galgevang, Randers NØ	3
Galgevangsvej, Havndal	1
Gallelosevej, Randers NØ	3
Gammel Gimmingvej, Randers NØ	3
Gammel Granvej, Randers NØ	4
Gammel Randersvej, Fårup	7
Gammel Vinkelvej, Havndal	1
Gammeljord, Randers NØ	1

VEJNAVN	RUTE
Gardervej, Randers NØ	12
Garnisonsvej, Randers NØ	6
Gartnervænget, Fårup	7
Gavnøvej, Randers NØ	4
Gazellevej, Randers SØ	20
Gefionsvej, Spentrup	2
Gelhøj, Randers NØ	3
Gemsevej, Randers SØ	20
Genvejen, Randers NV	10
Genvejen, Fårup	7
Georgsminde, Randers SØ	20
Georgsvej, Randers SV	17
Gethersvej, Randers C	11
Gimlesvej, Randers SØ	20
Gimming Kirkevej, Randers NØ	3
Gimmingvej, Randers NØ	3
Ginnerupvej, Randers SV	18
Gjandrup Byvej, Randers NV	10
Gjerlevvej, Gjerlev J	1
Gl. Clausholmvej, Randers SØ	20
Gl. Engvej, Randers SØ	19
Gl. Estrupvej, Randers NØ	4
Gl. Grenåvej, Randers SØ	19
Gl. Hadsundvej, Randers C	5
Gl. Hobrovej lige numre 84-182, ulige 93-183, Randers NV	8
Gl. Hobrovej, lige numre 2-82, ulige 1-89, Randers NV	13
Gl. Jennumvej, Randers NØ	6
Gl. Kirkevej, Randers NØ	1
Gl. Kjølvvej, Randers NV	9
Gl. Krovej, Randers SØ	18
Gl. Landevej, Havndal	1
Gl. Landevej, Randers SV	17
Gl. Landevej, Randers SØ	19
Gl. Lervang, Randers NØ	11
Gl. Romaltvej, Randers SØ	20
Gl. Silkeborgvej, Randers NV	17
Gl. Stationsvej, Havndal	1
Gl. Stationsvej, Randers SV	16
Gl. Tværvej, Randers SØ	19
Gl. Viborgvej, lige numre 142-418, ulige 115-429, Randers NV	10
Gl. Viborgvej, lige numre 2-92, ulige 1-41, Randers NV	9
Gl. Århusvej, Randers SV	18
Glarbjergvej, lige numre 2-54, ulige 1-51, Randers NV	13
Glarbjergvej, lige numre 58-156, ulige 57-111, Randers NØ	12
Glentevej, Randers NV	10
Glentevej, Randers NØ	12
Glentevej, Langå	17
Godset, Langå	17
Godthåbsvej, Randers SØ	20
Gormsvej, Randers SØ	20
Gotfredsminde, Randers SØ	20
Graham Bells Vej, Randers NV	10
Granlien, Randers NV	9
Granstien, Gjerlev J	1
Granvej, Randers NØ	3

VEJNAVN	RUTE
Granvænget, Havndal	1
Granvænget, Fårup	7
Granvænget, Randers NV	9
Gravene, Spentrup	2
Grejsvang, Havndal	1
Grenstenvej, Langå	17
Grenvænget, Randers SV	18
Grenåvej, lige numre 2-12, Randers SØ	20
Grenåvej, lige numre 226-258, ulige 237-267, Randers SØ	19
Grovebakkevej, Randers NV	10
Grundtvigsvej, Spentrup	2
Grundvej, Randers SØ	19
Græshaven, Randers NV	8
Grønbakken, Randers SØ	20
Grøndalsvej, Langå	17
Grønkærvej, Randers NØ	1
Grønkærvej, Spentrup	1
Grønlystvej, Randers NV	8
Grønnegade, Randers C	15
Grønnegade, Langå	17
Grønnevang, Fårup	7
Grønvang, Randers SØ	20
Grønvangen, Gjerlev J	1
Gråbrødrestræde, Randers C	15
Gråpilevej, Randers NØ	6
Gudenåvænget, Randers SV	16
Guitarvej, Randers SV	16
Guldbjergvang, Spentrup	1
Guldbærvej, Randers NV	7
Guldgaden, Gjerlev J	2
Guldregnevej, Randers NØ	6
Gundestrubakken, Fårup	7
Gundestrubvej, Randers SØ	18
Gunhildsvej, Randers NV	13
Gunnerupmosevej, Randers SØ	18
Gunnerupvej, Randers SØ	19
Gurrevej, Randers SV	16
Gustavsminde, Randers SØ	20
Gyden, Randers NV	10
Gyden, Langå	17
Gydevej, Langå	17
Gyldenlakvej, Randers NØ	11
Gyldenlakvej, Langå	17
Gyldenrisdalen, Randers NØ	3
Gyvelvej, Gjerlev J	1
Gyvelvej, Randers NØ	11
Gyvelvej, Randers SØ	19
Gyvelvænget, Fårup	7
Gærdetoften, Randers NV	8
Gøgevej, Fårup	7
Gørrilds Alle, Randers NV	7
Gørtlervej, Randers NV	7
H	
H.C. Andersens Vej, Randers NV	9
H.C. Ørstedes Vej, Randers NV	9
Hadstenvej, Randers SV	18
Hadsundvej, lige numre 1-166, ulige 1-93, Randers NØ	6

VEJNAVN	RUTE
Hadsundvej, lige numre 210-590, ulige 205-619, Randers NØ	2
Halagervej, Randers NØ	3
Hald Møllevej, Gjerlev J	1
Haldsømindevej, Randers SØ	18
Haldvej, Gjerlev J	1
Haldvej, Spentrup	2
Halekærvej, Spentrup	7
Halkiersgade, Randers SØ	20
Halsager, Randers SØ	19
Hamborgvej, Havndal	1
Hamletsvej, Spentrup	2
Hammelvej, Langå	17
Hammelvej, Randers SV	17
Hammergårdsvej, Gjerlev J	1
Hammershøjvej, Fårup	10
Hammervænget, Gjerlev J	1
Hampehaven, Randers NV	8
Handestvej, Fårup	10
Hanherredvej, Randers SV	16
Hannebjergvej, Randers SØ	19
Hannesminde, Randers SØ	20
Hans Bojes Alle, Randers SØ	20
Hans Grams Vej, Randers NV	9
Hans Mikkelsvej, Spentrup	2
Haraldsvej, Randers SØ	20
Harestien, Fårup	7
Harmoniavej, Randers SØ	20
Harridslevvej, Randers NØ	3
Haslund Klostervej, Randers SV	18
Haslundkærvej, Randers SV	18
Hassellien, Randers NV	9
Hasselvej, Randers NØ	3
Hasselvænget, Fårup	7
Hastrupholmvej, Fårup	7
Hastrupholmvej, Spentrup	7
Hastrupvej, Spentrup	2
Hattemagervej, Randers NV	7
Haversmosevej, Randers NV	10
Havevej, Langå	17
Havndalvej, Havndal	2
Havnevej, Havndal	1
Havnholmvej, Havndal	1
Havnøvej, Havndal	1
Havrevej, Spentrup	3
Hedager, Gjerlev J	1
Hedebakken, Randers NV	17
Hedegårdsvej, Randers SØ	18
Heden, Havndal	1
Hedevej, Havndal	1
Hedevej, Randers NV	10
Hedevej, Randers SØ	18
Hegnet, Randers SV	18
Hegnvej, Spentrup	2
Hejmdalsvej, Spentrup	2
Hejmdalsvej, Randers NV	13
Helgenæsvej, Randers SV	16
Helmsvej, Langå	17
Helsted Husevej, Randers NV	7

VEJNAVN	RUTE
Helstedgårdsvej, Randers NV	8
Helstedvej, Randers NV	7
Helstrupvej, Randers NV	17
Henriettelest, Randers SV	16
Heraklesvej, Randers SØ	20
Herman Stillings Vej, Randers NØ	4
Hermudsvej, Spentrup	2
Hermudsvej, Randers NV	13
Herningvej, Randers SV	16
Herosvej, Randers SØ	20
Herredsfogedvej, Randers NV	11
Hestehaven, Havndal	1
Hildursvej, Randers NV	13
Himmelbovej, Randers NV	10
Himmerlandsvej, Randers SV	16
Hindbærvej, Randers NV	7
Hirsevej, Randers NV	8
Hjaltesvej, Randers SØ	20
Hjortevej, Randers SØ	20
Hjortholmvej, Randers NØ	3
Hjorthsvej, Havndal	1
Hjulmagervej, Randers NV	7
Hjælmevej, Randers NV	8
Hjørringvej, Randers SV	16
Hobrovej, Fårup	7
Hobrovej, lige numre 2-132, ulige 1-105, Randers C	14
Hobrovej, lige numre 250-400, ulige 241-397, Randers NV	7
Holbergstien, Randers C	5
Holger Danskes Vej, Randers SØ	20
Holkvej, Randers NØ	1
Hollerupvej, Langå	17
Hollerupvej, Ulstrup	17
Holmevej, Randers NV	10
Holmsgårdsvej, Randers SØ	20
Holstebrovej, Randers SV	16
Hornbæk Engvej, Randers NV	9
Hornbæk Kirkevej, Randers NV	9
Horsensvej, Randers SV	16
Hospitalsgade, Randers C	15
Hospitalsvej, Randers SØ	18
Hostrupsvej, Randers NV	9
Hostrupvej, Langå	17
Houmarksvej, Randers NV	7
Houmarksvej, Spentrup	7
Houmeden, Randers C	15
Hovedvejen, Fårup	7
Hovedvejen, Randers NV	7
Hulen, Randers NØ	1
Hulen, Spentrup	1
Hulvejen, Fårup	7
Humlehaven, Randers NV	8
Humlevej, Fårup	7
Hummelbækvej, Havndal	1
Husarvej, Randers NØ	6
Hvalløvsvej, Randers SØ	18
Hvedetoften, Spentrup	3
Hvedevej, Randers NV	13
Hviddingvej, Fårup	10

VEJNAVN	RUTE
Hvidemøllevej, Randers NV	9
Hvidhøj, Langå	17
Hvidkløvervej, Gjerlev J	1
Hvidkløvervej, Randers NV	8
Hvidstenvej, Spentrup	2
Hviidsvej, Randers SV	16
Hviidsvej, Randers SØ	19
Hvilhusevej, Gjerlev J	1
Hvilhusevej, Havndal	1
Hyacintvej, Randers NØ	11
Hyacintvej, Langå	17
Hybenvej, Gjerlev J	1
Hybenvej, Randers NV	7
Hyldevej, Randers NØ	6
Højagervej, Gjerlev J	2
Højagervej, Randers SØ	20
Højbakken, Langå	17
Højbjergvej, Randers NV	10
Højgade, Randers NV	11
Højgårdsvej, Gjerlev J	1
Højmarksvej, Randers NV	7
Højriisvej, Randers NØ	3
Højskolevej, Ulstrup	17
Højsletvej, Randers NØ	7
Højtoftgade, Randers SV	16
Højtoftevej, Gjerlev J	2
Højtoftevej, Randers SØ	18
Højvængen, Spentrup	2
Højvængen, Randers SØ	19
Højvængsvej, Randers NØ	3
Højvængsvej, Randers NV	11
Højvængsvej, Langå	17
Højvej, Spentrup	3
Højvej, Langå	17
Hømundingen, Havndal	1
Hørgaden, Spentrup	3
Hørgaden, Randers SØ	18
Hørhaven, Randers NV	8
Hørningvej, Randers SØ	18
Høvejen, Randers NV	10
Høvejen, Randers SV	16
Håndværkervænget, Havndal	1
I	
Idasminde, Randers SØ	20
Industribakken, Langå	17
Industridalen, Langå	17
Industrivej, Spentrup	2
Infanterivej, Randers NØ	12
Ingvard Petersensvej, Fårup	7
Integade, Randers C	15
Irisvej, Spentrup	2
Irisvej, Randers NØ	11
Irisvej, Langå	17
Irisvej, Randers SØ	19
Isaksvej, Havndal	1
Ivarsminde, Randers SØ	20
J	
Jadedalen, Randers NØ	3
Jagtvej, Randers NV	10

VEJNAVN	RUTE
Jebjergvej, Langå	17
Jennum Byevej, Spentrup	2
Jennumvej, Spentrup	2
Jens Baggesens Vej, Randers NV	9
Jentevej, Spentrup	3
Jeppe Aakjærs Vej, Randers NV	9
Jeppesminde, Randers SØ	20
Jernbanegade, Fårup	7
Jernbanegade, Randers C	14
Johannelyst, Randers SV	16
Jomfru Dybersvej, Spentrup	2
Jomfruen, Randers NV	8
Jomfruløkken, Randers NØ	6
Jordbærvængen, Randers NV	8
Jordsmonnet, Randers C	15
Juttasvej, Randers SØ	20
Juvelaldalen, Randers NØ	3
Jydestien, Havndal	1
Jyllandsgade, Randers C	9
Jyttesminde, Randers SØ	20
Jægergade, Randers SV	16
Jægerholmsvej, Spentrup	3
K	
Ka Fiilsvej, Spentrup	1
Kaktusvej, Spentrup	2
Kallehavevej, Randers SV	17
Kallehavevej, Randers SØ	18
Kalvehaven, Randers NØ	3
Kalvevasen, Havndal	1
Kaløvej, Randers NØ	3
Kamilledalen, Randers NØ	3
Kamillevej, Randers NV	8
Kantatevej, Randers SV	16
Kappelagervej, Gjerlev J	1
Kardamsvej, Randers NV	10
Karetmagervej, Randers NV	7
Karl Poulsensvej, Havndal	1
Karlsbergvej, Randers SV	18
Karolinevej, Randers SØ	19
Karsevængen, Randers NV	8
Kasernevej, Randers C	15
Kaskelotten, Randers SØ	20
Kastanievej, Randers NØ	3
Kastanievænget, Fårup	7
Kastrupsmindevej, Randers SØ	20
Kastrupvej, Randers SØ	19
Katholmvej, Randers NØ	3
Kereveder, Randers C	15
Kertemindevej, Randers SV	16
Kildebakken, Gjerlev J	1
Kildebakken, Randers NV	8
Kildebakkevej, Gjerlev J	1
Kildedalen, Langå	17
Kildehusvej, Randers SV	17
Kildevæj, Randers SV	16
Kildevæj, Langå	17
Kildevældet, Randers NØ	3
Kildevænget, Langå	17
Kildingsvej, Randers SV	17

VEJNAVN	RUTE
Kilevej, Havndal	1
Kingosvej, Spentrup	2
Kingosvej, Randers NV	9
Kirkebakken, Havndal	1
Kirkebakken, Randers SV	16
Kirkebakken, Randers NV	17
Kirkedraget, Randers SØ	19
Kirkegade, Gjerlev J	2
Kirkegade, Randers C	15
Kirkegyden, Havndal	1
Kirkehøjvej, Gjerlev J	1
Kirkestien, Gjerlev J	1
Kirkestien, Randers NV	10
Kirketerpsvej, Randers NØ	5
Kirketoften, Fårup	7
Kirketoften, Randers SØ	18
Kirketorvet, Randers C	15
Kirkevadbrovej, Randers SØ	18
Kirkevej, Havndal	1
Kirkevej, Gjerlev J	1
Kirkevej, Randers NV	10
Kirkevænget, Randers SØ	19
Kirsebærvej, Randers NV	7
Kirstensminde, Randers SØ	20
Kjeldsbakken, Gjerlev J	2
Kjeldtoften, Langå	17
Kjøllevejen, Randers NV	9
Klarinetvej, Randers SV	16
Klattrupgade, Havndal	1
Klejnsmedevej, Randers NV	7
Klintevej, Randers NØ	11
Klokkevang, Fårup	7
Klostergade, Randers C	15
Klosterhøjvej, Randers SØ	18
Klosterstræde, Havndal	1
Klostervej, Randers NØ	3
Klostervej, Randers SØ	19
Kløruptoften, Randers NV	10
Klørupvej, Randers NV	10
Klørvængen, Randers NV	8
Klørvej, Randers SØ	19
Klørvænget, Havndal	1
Knebelvej, Randers SV	16
Knolden, Havndal	2
Knotten, Randers NØ	3
Knud Lavards Vej, Randers SØ	20
Knøsvej, Spentrup	3
Kobbersmedevej, Randers NV	7
Koglevej, Randers SØ	19
Koglevænget, Randers NV	9
Kokoslunden, Randers SØ	20
Koldbakken, Randers NØ	1
Koldingvej, Randers SV	16
Koldkildvej, Randers NV	7
Kollerupvej, Randers NØ	3
Kollerupvej, Fårup	7
Kompagnivej, Randers NØ	6
Kondrups Vænge, Gjerlev J	1
Kondrupvej, Randers NV	7

VEJNAVN	RUTE
Kondrupvej, Gjerlev J	2
Kondrupvej, Havndal	2
Kong Helges Vej, Randers NV	8
Kong Olafs Vej, Randers NV	8
Kong Roars Vej, Randers NV	8
Kong Sigfredsvej, Randers NV	8
Kongelysdalen, Randers NØ	3
Kornagervej, Randers NV	8
Kornetvej, Randers SV	16
Korsagervej, Randers SV	18
Korshøjvej, Randers NØ	3
Koustedvej, Fårup	7
Kragebækken, Langå	17
Kraggårdsvej, Randers NØ	1
Kraghs Vej, Gjerlev J	1
Krebsen, Randers NV	8
Kristrup Engvej, Randers SØ	20
Kristrup Møllevej, Randers SØ	20
Kristrupvej, Randers SØ	20
Krogagervej, Gjerlev J	2
Krogen, Havndal	1
Krogen, Randers NV	7
Krogen, Randers SØ	19
Krogsagervej, Randers SØ	18
Krokusvej, Randers NV	10
Krokusvej, Langå	17
Kronborgvej, Havndal	1
Kronborgvej, Randers NØ	3
Kronjydevej, Havndal	1
Kronjydevej, Randers NØ	1
Kronjydevej, Randers SØ	20
Krovej, Randers SØ	19
Krumstræde, Randers C	15
Kvædevej, Randers NV	7
Kælkebækken, Langå	17
Kærby Møllevej, Gjerlev J	2
Kærbybrovej, Gjerlev J	2
Kærbyvej, Gjerlev J	2
Kæret, Langå	17
Kærgade, lige numre 150-180, ulige 159-251, Randers SV	17
Kærgade, lige numre 2-104, ulige 1-147, Randers SV	16
Kærlunds Alle, Randers SV	16
Kærly, Randers SV	16
Kærparken, Randers SV	16
Kærsangervej, Randers NØ	11
Kærsangervej, Randers SØ	18
Kærstien, Langå	17
Kærvangen, Langå	17
Kærvej, Havndal	1
Kærvej, Fårup	7
Kærvej, Randers SØ	19
Kærvejen, Gjerlev J	1
Kølbakken, Fårup	7
Kølvej, Randers NØ	1
Kørvelvangen, Randers NV	8
Køsters Alle, Randers C	5
Kågvej, Randers SV	16
Kåthedevej, Fårup	7

VEJNAVN	RUTE
Kåtrupvej, Fårup	7
Kåtrupvej, Spentrup	7
L	
Ladegårdsvej, Randers NØ	3
Ladegårdsvej, Randers SØ	20
Laksegade, Randers NØ	4
Laksevej, Langå	17
Laksevej, Randers SV	17
Lamavej, Randers SØ	20
Landemærket, Randers NV	10
Landevejen, Havndal	1
Landlystvej, Randers SØ	20
Landsbygaden, Langå	17
Langagervej, Langå	17
Langagervej, Randers NV	17
Langdalen, Randers SØ	19
Langelandsvej, Randers SV	18
Langgade, Randers NV	13
Langgade, Randers SØ	18
Langs Banen, Ulstrup	17
Langå Mark, Langå	17
Langåvej, Langå	17
Lassesminde, Randers SØ	20
Lathyrusvej, Randers NØ	11
Lathyrusvej, Langå	17
Laurentiigade, Randers C	15
Lavendelvej, Randers NØ	11
Lavendelvej, Langå	17
Ledavej, Randers SØ	20
Lemvej, Randers NØ	3
Lemvej, Spentrup	3
Lemvigvej, Randers SV	16
Lene Bredahls Gade, Randers C	15
Lenesminde, Randers SØ	20
Lerbakken, Randers SV	18
Lervangen, Gjerlev J	1
Lervangen, Randers NØ	11
Lervænget, Fårup	7
Lidsøvej, Randers NØ	4
Liljevej, Spentrup	2
Liljevej, Langå	17
Lille Kirkestræde, Randers C	15
Lille Rosengård, Randers C	15
Lille Skråvej, Randers SØ	18
Lille Voldgade, Randers C	15
Lillegade, Gjerlev J	1
Lillegade, Fårup	7
Lillegade, Randers SV	16
Lillegade, Randers SØ	19
Lillevej, Randers SØ	19
Lindbjergvej, Randers NØ	1
Lindegårdsvej, Randers NØ	1
Lindegårdsvej, Spentrup	1
Lindelunden, Randers SØ	20
Lindevej, Spentrup	1
Lindevej, Randers NØ	6
Lindevej, Langå	17
Lindgrensvej, Randers NV	9
Lindholtsvej, Randers SØ	20

VEJNAVN	RUTE
Lindstrømsvej, Randers NV	9
Liselundsvej, Randers SV	18
Lisesminde, Randers SØ	20
Lodsejervej, Randers C	5
Lodsstien, Randers NØ	3
Lodsstien, Randers SØ	19
Lodsvejen, Randers NØ	1
Lohmannsgade, Langå	17
Lokesvej, Spentrup	2
Lorentzgade, Randers C	15
Lucernevej, Randers NV	8
Lundagervej, Langå	17
Lundbergvej, Randers SV	17
Lunden, Randers NV	10
Lunden, Randers SV	18
Lundsbakkevej, Ulstrup	17
Lundsbjergvej, Randers NØ	3
Lundvej, Randers SØ	18
Lupinvej, Randers NV	8
Lupinvej, Randers SØ	19
Lutvej, Randers SV	16
Lykkegårdsvej, Randers NV	9
Lykkeshøjvej, Randers SØ	18
Lykkeskovvej, Randers SØ	18
Lyngbakken, Randers NV	17
Lyngsbækvej, Randers NØ	3
Lyngvej, Langå	17
Lyrevej, Randers SV	16
Lysgårdsvej, Randers NØ	4
Lyshøj Møllevej, Havndal	1
Lysningen, Randers SØ	19
Lystrupvej, Randers NØ	4
Lærkebakken, Havndal	1
Lærkevej, Gjerlev J	1
Lærkevej, Randers NV	10
Lærkevej, Randers NØ	11
Lærkevej, Randers SØ	19
Læstenvej, Fårup	10
Læstenvej, Randers NV	10
Løgstørvej, Randers SV	16
Løvefoddalen, Randers NØ	3
Løven, Randers NV	8
Løvenholmvej, Randers NØ	4
Løvetandsvej, Randers NØ	11
Løvetandsvej, Langå	17
Løvstræde, Randers C	15
M	
Ma Hulevej, Gjerlev J	2
Mads Dossvej, Spentrup	2
Mads Egelundsvej, Spentrup	2
Mads Nielsensvej, Langå	17
Madsdige, Havndal	1
Magnesvej, Spentrup	2
Magnolialunden, Randers SØ	20
Majorvej, Randers NØ	12
Majsvangen, Randers NV	8
Mandellunden, Randers SØ	20
Mandolinvej, Randers SV	16
Mariagergyden, Gjerlev J	1

VEJNAVN	RUTE
Mariagervej, Randers C	5
Mariagervej, Spentrup	7
Mariagervej, lige numre 2-142, ulige 1-145, Randers NV	13
Mariagervej, lige numre 270-294, ulige 245-295, Randers NV	7
Marienburgvej, Randers NØ	6
Mariendalsvej, Randers SV	16
Marienlundsgade, Randers C	15
Mariesmindevej, Randers SØ	20
Markedsgade, Randers C	15
Markedsgade, Langå	17
Markedspladsen, Randers C	11
Markledet, Gjerlev J	1
Markskellet, Randers NV	8
Markvænget, Spentrup	7
Marsk Stigs Vej, Randers SØ	20
Marsvej, Havndal	1
Martin Gammelbys Vej, Randers NØ	1
Mastrupvej, Randers NV	8
Matrupvej, Randers NØ	3
Meisnersgade, Randers NØ	4
Mejerivej, Spentrup	2
Mejerivej, Randers SØ	20
Mejlbyvej, Spentrup	1
Mejlgårdsvej, Randers NØ	3
Mejsevej, Randers NV	10
Mercurvej, Gjerlev J	1
Mergelvang, Havndal	1
Messingvej, Randers SV	18
Middelbovej, Randers SØ	20
Middelfartvej, Randers SV	16
Middelgade, Randers C	15
Midgårdsvej, Spentrup	2
Midgårdsvej, Randers NV	13
Midtvasen, Havndal	1
Midtvejs, Randers NV	7
Mikkelstrupvej, Randers SØ	18
Milskovvej, Randers NV	17
Mimersvej, Randers NV	13
Mimose Alle, Randers NV	9
Mimosevej, Langå	17
Mirabellevej, Randers NV	10
Mispelvej, Randers NV	7
Mjølnersvej, Randers NV	13
Modesvej, Spentrup	2
Molsvej, Randers SV	16
Moltkesgade, Randers C	15
Morbærvej, Randers NV	7
Morelvej, Randers NV	7
Morten Vingesvej, Spentrup	2
Moseblokker, Randers SV	18
Mosedraget, Randers NV	10
Moselunds Alle, Randers NV	10
Mosevej, Randers SV	16
Mosevej, Langå	17
Mosevænget, Randers NV	9
Mozarts Alle, Randers NV	9
Muldebærvej, Randers NV	7

VEJNAVN	RUTE
Munkdrupvej, Randers SØ	18
Munkebovej, Gjerlev J	2
Munkestien, Spentrup	2
Munkholmvej, Langå	17
Murervej, Randers NV	7
Murhusbakken, Randers NØ	1
Musvitvej, Randers NV	10
Myggeværnet, Langå	17
Myntevej, Randers NV	7
Myrdalsvej, Randers NV	9
Myrtevej, Spentrup	2
Mælkevej, Fårup	7
Mælkevej, Randers SV	16
Mælkevejen, Randers NØ	3
Mærsk Andersens Vej, Randers NØ	4
Møgelvangsvej, Havndal	1
Møgelvej, Ulstrup	17
Møllegade, Randers C	15
Mølleparken, Randers C	5
Møllerupvej, Randers NØ	3
Møllestensvej, Randers SV	16
Møllestræde, Randers C	15
Mølletofte, Randers SV	16
Møllevangsvej, Randers SV	18
Møllevej, Randers NØ	1
Møllevej, Randers NV	9
Møllevej, Langå	17
Møllevænget, Langå	17
Mågevej, Havndal	1
Mågevej, Randers NV	10
Mågevej, Langå	17
Mågevej, Randers SØ	19
Målervej, Randers SV	16
N	
Natskyggevej, Randers NV	9
Nattergalevej, Fårup	7
Nattergalevej, Langå	17
Nattergalevej, Randers SØ	19
Nattergalvej, Randers C	5
Nattergalvej, Randers NØ	11
Nedergårdsvej, Randers SØ	20
Nedre Vej, Randers NØ	3
Neikilsvej, Randers NV	17
Neptunvej, Randers SØ	20
Nevermosevej, Randers SØ	18
Nibevej, Randers SV	16
Niels Bohrs Vej, Randers NV	9
Niels Brocks Gade, Randers C	15
Niels Bruusvej, Spentrup	2
Niels Ebbesens Gade, Randers C	15
Niels Ebbesens Vej, Randers NV	9
Niels Steensens Vej, Randers NV	9
Nikkelvej, Randers SV	18
Nissenparken, Langå	17
Nobilislunden, Randers SØ	20
Nordgade, Randers NV	11
Nordlyvej, Spentrup	2
Nordostvej, Randers C	5

VEJNAVN	RUTE
Nordre Fælledvej, Randers NØ	7
Nordregrave, Randers C	15
Nordskellet, Randers NV	8
Nordstjernen, Randers NV	8
Nordtoften, Randers SV	18
Nordvangsvej, Randers NV	11
Nordvestvej, Randers NV	13
Nr Ålumvej, Randers NV	10
Ny Nedergårdsvej, Randers SØ	20
Ny Vinkelvej, Randers NØ	11
Nyborgvej, Randers SV	16
Nygade, Randers C	15
Nygade, Langå	17
Nyholmsvej, Randers NØ	3
Nyvangsvej, Randers C	11
Nyvangsvej, Randers NV	13
Nyvasen, Havndal	1
Nyvej, Spentrup	7
Nyvej, Randers NV	13
Nyvej, Randers SØ	19
Nøddehaven, Randers NV	8
Nøddelunden, Randers SØ	20
Nørbækvej, Randers NV	10
Nørgårdsvej, Randers SV	17
Nørre Alle, Randers NØ	11
Nørre Boulevard, Randers C	5
Nørrebrogade, Randers C	5
Nørrebrogade, Randers NØ	12
Nørregade, Gjerlev J	1
Nørregade, Fårup	7
Nørregade, Randers C	15
Nørreled, Gjerlev J	1
Nørreport, Randers C	15
Nørreskovvej, Randers NØ	1
Nørrestræde, Randers C	15
Nørresundbyvej, Randers SV	16
Nørreådalsvej, Randers NV	10
Nålemagervej, Randers NV	7
O	
O. Jürgensens Vej, Randers NV	9
Oasen, Randers SV	17
Obovej, Randers SV	16
Odasminde, Randers SØ	20
Odensevej, Randers SV	16
Odinsvej, Spentrup	2
Offenbachsvej, Randers NV	9
Okapivej, Randers SØ	20
Oksevej, Randers SØ	20
Oksholmvej, Randers NØ	3
Ole Bachs Vej, Randers SØ	20
Ole Rømers Vej, Randers NV	9
Olivenvej, Randers NV	7
Olufsvej, Randers SØ	20
Ommestrupvej, Randers SV	18
Opaldalen, Randers NØ	3
Orgelvej, Randers SV	16
Orionvej, Havndal	1
Orionvej, Randers SØ	20
Orkestervej, Randers SV	16

VEJNAVN	RUTE
Ottosminde, Randers SØ	20
Oust Møllevej, efter viadukten mod Helsted, Randers NV	7
Oust Møllevej, før viadukten mod Viborgvej, Randers NV	9
Over Fussingvej, Randers NV	10
Overgaden, Randers NV	9
Overgårdsvej, Havndal	1
Overværnet, Randers NV	9
P	
P. Knudsens Vej, Randers NØ	4
P. Kochs Vej, Randers SØ	20
P. Kornings Vej, Randers SØ	20
Paderup Mosevej, Randers SØ	20
Paderuplundvej, Randers SØ	20
Paderupvej, Randers SØ	20
Pagterværnet, Randers SØ	19
Palmelunden, Randers SØ	20
Palstrupvej, Randers NØ	3
Panvej, Randers SØ	20
Park Alle, Randers SØ	19
Parkboulevarden, Randers NV	7
Parkboulevarden, Randers C	11
Parkhøjen, Langå	17
Parkstien, Langå	17
Parkvej, Randers NV	9
Parkvej, Langå	17
Parkværnet, Randers NV	9
Pauline Worms Gade, Randers NØ	4
Pedersmindevej, Havndal	2
Perledalen, Randers NØ	3
Peter Skyttesvej, Spentrup	2
Petersminde, Randers SØ	20
Piasminde, Randers SØ	20
Pibervej, Randers SV	16
Pilegårdsvej, Randers SV	17
Pilevej, Randers NØ	3
Pileværnet, Fårup	7
Pileværnet, Randers NV	9
Pinborgvej, Randers SØ	18
Pinjelunden, Randers SØ	20
Pionervej, Randers NØ	12
Pistolstræde, Spentrup	7
Plantagen, Havndal	1
Plantagevej, Randers NV	10
Platanvej, Randers NØ	6
Platanværnet, Fårup	7
Podeledsvej, Randers NV	10
Pontoppidansgade, Randers C	14
Poppelhøjvej, Randers SØ	20
Poppelvej, Randers NØ	6
Porsevej, Randers NV	7
Porsvej, Langå	17
Pottemagervej, Randers NV	7
Pr. Christians Gade, Randers C	14
Pramdragervej, Randers SV	16
Pramvej, Randers SV	16
Prins Jørgens Vej, Randers SØ	20
Prins Knuds Vej, Randers SØ	20

VEJNAVN	RUTE
Prins Ottos Vej, Randers SØ	20
Prinsessegade, Randers C	15
Provstegade, Randers C	15
Provstjorden, Spentrup	2
Præstebakken, Gjerlev J	1
Præstebjergvej, Ulstrup	17
Præstedalsvej, Randers SØ	18
Præstedammen, Randers SØ	19
Præstegårdsvej, Randers NV	17
Præstegårdsvej, Randers SØ	20
Præstemarken, Spentrup	2
Præstemarken, Randers SØ	20
Præstevejen, Fårup	7
Præstevænget, Spentrup	2
Purager, Randers NØ	3
Purhusvej, Fårup	7
Pærevej, Randers NV	7
Påskelillevej, Randers NV	10
R	
R. Hougårds Vej, Randers SØ	20
Raisløkke, Randers NØ	1
Ramshøjvej, Randers SV	18
Randersvej, Spentrup	3
Randersvej, Langå	17
Randersvej, Randers NV	17
Randrupvej, Spentrup	7
Rane Jonsens Vej, Randers SØ	20
Ranunkelvej, Randers NV	10
Rapsmarken, Spentrup	3
Rasmusminde, Randers SØ	20
Reberbanevej, Randers C	5
Rebslagervej, Randers C	5
Reiersensvej, Randers C	11
Rejstrupvej, Randers NV	10
Rensdyrvej, Randers SØ	20
Restrupvej, Randers NØ	3
Revsbjergvej, Randers SØ	20
Ridefogedvej, Randers NV	11
Rindsvej, Randers NV	13
Rishøjvej, Gjerlev J	2
Rismøllegade, Randers NØ	3
Risvangen, Randers NV	8
Robdrup Byvej, Randers SØ	18
Robdrupvej, Randers SØ	18
Robert Fultons Vej, Randers NV	10
Rodenlund, Randers SØ	18
Roensgårdsvej, Gjerlev J	1
Rolighedsvej, Havndal	1
Rolighedsvej, Fårup	7
Rolsøvej, Randers SV	16
Romalt Boulevard, Randers SØ	20
Romalt Hedevej, Randers SØ	20
Romaltparkens Hovedgade, Randers SØ	20
Romaltvej, Randers SØ	20
Rosebakkens, Randers NV	10
Rosenborg Alle, Randers NV	11
Rosengade, Randers C	15
Rosenholmvej, Randers NØ	3

VEJNAVN	RUTE
Rosenkrantzvej, Randers NV	10
Rosenvej, Gjerlev J	1
Rosenvej, Spentrup	2
Rosenvej, Langå	17
Rosenvænget, Fårup	7
Rossinisvej, Randers NV	9
Rougsøvej, Randers SV	16
Rubindalen, Randers NØ	3
Rubjergparken, Langå	17
Rubjergvej, Langå	17
Rud Kirkevej, Randers SØ	18
Rugvej, Randers NV	13
Rugvænget, Spentrup	3
Rugvænget, Randers NV	10
Rugårdsvej, Randers NØ	4
Ruhøjvej, Gjerlev J	2
Ruhøjvej, Spentrup	2
Runddalsvej, Randers SV	17
Runddelsvej, Randers NØ	3
Runebergsvej, Randers NV	9
Runevej, Randers NØ	3
Rydbergsvej, Randers NV	9
Ryleparken, Randers NV	10
Rypevej, Randers NØ	11
Rypevej, Langå	17
Rypevej, Randers SØ	19
Rævagervej, Spentrup	1
Rævebrovej, Randers SØ	18
Rødekrat, Randers SV	18
Rødkildevej, Randers NØ	4
Rødkløvervej, Gjerlev J	1
Rødkløvervej, Randers NV	8
Rødskælkevej, Fårup	7
Rødtjørnen, Randers SØ	19
Røllikedalen, Randers NØ	3
Rønne Alle, Spentrup	2
Rønne Alle, Randers NØ	3
Rønne Alle, Randers SØ	19
Rønnebærvej, Randers NV	7
Rønneparken, Spentrup	2
Rønnevej, Randers NØ	3
Rørhaven, Randers NV	8
Rørsangervej, Randers NV	10
Råby Møllevvej, Havndal	1
Rådalsvej, Langå	17
Rådhusstræde, Randers C	15
Rådhusstorvet, Randers C	15
Rådmands Boulevard, Randers C	13
Rådyrstien, Fårup	7
Rågevej, Fårup	7
S	
Sadelmagervej, Randers NV	7
Safirdalen, Randers NØ	3
Sagavej, Randers NØ	3
Salbakken, Gjerlev J	1
Sallingvej, Randers SV	16
Salstræde, Gjerlev J	1
Salvej, Randers NØ	3
Salvænget, Gjerlev J	1

VEJNAVN	RUTE
Sandagervej, Randers SØ	19
Sandgade, Randers C	15
Sandvænget, Fårup	7
Sanglærkevej, Randers SØ	19
Saturnvej, Havndal	1
Saxofonvej, Randers SV	16
Saxovej, Randers SØ	20
Scandiagade, Randers NØ	4
Schaldemosevej, Randers C	5
Schousgade, Randers C	15
Schubertsvej, Randers NV	9
Sct Kjeldsvej, Randers NV	10
Sct. Mortens Gade, Randers C	15
Sct. Peders Gade, Randers C	11
Sdr. Borupvej, Randers SV	18
Sdr. Vingevej, Ulstrup	17
Selagervej, Langå	17
Selandersvej, Randers NV	9
Selsøvej, Randers NØ	4
Semvej, Gjerlev J	2
Sennelsgade, Randers C	9
Sennepsvangen, Randers NV	8
Sigsgårdsvej, Randers SØ	20
Sigsvej, Spentrup	3
Sikavej, Randers SØ	20
Silovej, Randers SØ	19
Sindalvej, Randers SV	16
Sivhaven, Randers NV	8
Sjællandsgade, Randers C	9
Skaføvej, Randers NØ	4
Skagenvej, Randers SV	16
Skaldhøjvej, Gjerlev J	2
Skaldhøjvej, Spentrup	2
Skalmstrupvej, Randers NØ	1
Skanderborggade, Randers SV	16
Skanse Alle, Randers SV	16
Skansebo, Randers SV	16
Skansegade, Randers SV	16
Skeelsvej, Randers NV	10
Skeelsvej, Langå	17
Skelvangsvej, Gjerlev J	1
Skelvangsvej, Randers NV	8
Skelvej, Spentrup	2
Skippervej, Randers SØ	19
Skivevej, Randers SV	16
Skjoldsvej, Spentrup	2
Skolebakken, Gjerlev J	1
Skolebakken, Randers SØ	20
Skolegade, Randers SØ	20
Skolestien, Randers SØ	19
Skolestræde, Randers C	15
Skolevangen, Gjerlev J	2
Skolevej, Spentrup	7
Skolevej, Randers C	13
Skolevej, Randers NV	13
Skolevej, Randers SØ	19
Skomagerbakken, Gjerlev J	1
Skorpionen, Randers NV	8
Skovagervej, Fårup	10

VEJNAVN	RUTE
Skovalle, Langå	17
Skovbakken, Langå	17
Skovbakkevej, Langå	17
Skovboulevarden, Langå	17
Skovbovej, Randers SØ	19
Skovbrynet, Randers C	14
Skovbrynet, Langå	17
Skovbrynet, Randers SØ	19
Skovduevej, Fårup	7
Skovduevej, Randers SØ	19
Skovgårdsvej, Randers SV	16
Skovhegnet, Langå	17
Skovhulevej, Randers NV	9
Skovkanten, Langå	17
Skovkrogen, Langå	17
Skovleddet, Langå	17
Skovlund, Randers SV	16
Skovlystvej, Langå	17
Skovlyvej, Randers NØ	5
Skovparken, Langå	17
Skovsangervej, Randers SØ	19
Skovstien, Langå	17
Skovstien, Randers SØ	19
Skovstjernevej, Randers NV	9
Skovsyrevej, Randers NV	9
Skovvadbrovej, Randers NV	7
Skovvej, Randers NØ	1
Skovvej, Randers SV	16
Skovvænget, Randers NV	9
Skrænten, Gjerlev J	1
Skrænten, Randers C	14
Skråvejen, Randers SØ	19
Skyggelien, Randers NV	9
Skyttegade, Randers SV	16
Skytten, Randers NV	8
Skægsbjergvej, Havndal	1
Skærvadvej, Langå	17
Sleipnersvej, Randers NV	13
Sletten, Havndal	1
Sletten, Spentrup	2
Slotsgade, Randers C	15
Slotsgården, Gjerlev J	1
Slotsgården, Randers C	15
Slyngborggade, Randers C	14
Slåenvej, Randers NØ	6
Smallegade, Fårup	10
Smededamsvej, Spentrup	7
Smedegade, Randers SV	16
Smedelinien, Randers NØ	3
Smedevej, Randers NØ	3
Smedevænget, Randers NV	10
Snaregade, Randers C	15
Snebærvej, Randers NV	7
Snehvidevej, Langå	17
Snerlevej, Randers NØ	11
Snerlevej, Langå	17
Sognevej, Gjerlev J	2
Sognevej, Randers NV	7
Solbakkevej, Randers SV	18

VEJNAVN	RUTE
Solbærvej, Randers NV	7
Solhøjen, Randers NV	10
Solsikkevej, Randers NØ	11
Solsortevej, Fårup	7
Solsortevej, Langå	17
Solsortevej, Randers SØ	19
Solsortvej, Randers C	5
Solstien, Randers NØ	5
Solvangsvej, Randers SV	18
Solvænget, Randers SØ	19
Soløjedalen, Randers NØ	3
Sommerlystvej, Randers SØ	19
Spangen, Randers NØ	3
Spangen, Spentrup	3
Sparrehusevej, Gjerlev J	7
Sparrehusevej, Spentrup	7
Sparrehusvej, Randers NØ	1
Spentrupvej, Gjerlev J	1
Spergelvangen, Randers NV	8
Spindervej, Randers C	5
Splejservej, Randers C	5
Splitad, Havndal	1
Sportsvej, Randers NØ	3
Spurvevej, Fårup	7
Spurvevej, Randers NØ	11
Spurvevej, Langå	17
Spækhuggeren, Randers SØ	20
Spættevej, Fårup	7
Spøttrupvej, Randers NØ	3
St. Kirkestræde, Randers C	15
St. Voldgade, Randers C	15
Stabelsvej, Spentrup	2
Stadfeldtsvej, Randers NØ	4
Stadion Alle, Fårup	7
Stadionvej, Havndal	1
Stadionvej, Randers SØ	19
Stadsgårdsvej, Randers NV	7
Stakhaven, Randers NV	8
Staldgårdsgade, Randers C	15
Stampemøllevej, Randers SV	16
Stampenvej, Randers SØ	18
Stangerumvej, Gjerlev J	1
Stationspladsen, Langå	17
Stationsvej, Spentrup	2
Stationsvej, Langå	17
Stationsvej, Randers SØ	19
Stavnagervej, Langå	17
Steen Blichers Gade, Randers C	14
Stemannsgade, Randers C	15
Stenaltvej, Randers NØ	3
Stendalsvej, Randers SØ	20
Stendigevej, Randers NV	10
Stenhøjvej, Havndal	1
Stenkildevej, Havndal	1
Stenkiløervej, Randers NV	8
Stien, Randers SV	16
Stisbakken, Spentrup	7
Stjernevej, Havndal	1
Stjernevej, Randers NØ	5

VEJNAVN	RUTE
Stokagervej, Langå	17
Stokbjergvej, Randers NV	10
Stolemagervej, Randers NV	7
Stolsbjergvej, Gjerlev J	2
Storegade, Fårup	7
Storegade, Randers C	15
Storegade, Randers SØ	19
Stoubyvej, Gjerlev J	1
Strandvej, Havndal	1
Straussvej, Randers NV	9
Stribsig Husevej, Randers SØ	18
Stribvej, Randers SV	16
Strindbergsvej, Randers NV	9
Struervej, Randers SV	16
Strømhusvej, Randers SV	16
Strømmen, Randers SØ	20
Stubvangen, Randers NV	8
Stærevej, Fårup	7
Støberivej, Spentrup	7
Støvringgårdvej, Randers NØ	1
Stålvvej, Randers SV	18
Stånumvej, Randers SØ	18
Svalevej, Fårup	7
Svalevej, Langå	17
Svalevej, Randers SØ	19
Svanevej, Randers C	5
Svanholmvej, Randers NØ	3
Svejdalen, Randers SØ	18
Svejstrupvej, Randers NV	10
Svend Grathes Vej, Randers SØ	20
Svend Trøst Vej, Randers SØ	20
Svendborgvej, Randers SV	16
Svinding Skovvej, Randers NV	10
Svingelvej, Randers NV	8
Svinget, Fårup	10
Svinget, Randers SV	16
Sydtoften, Randers NØ	3
Symfonivej, Randers SV	16
Syrenbakken, Randers NV	17
Syrenparken, Spentrup	2
Syrenevej, Gjerlev J	1
Syrenevej, Spentrup	2
Syrenevej, Randers NØ	6
Syrenevej, Randers SØ	19
Syvager, Randers NØ	3
Syvstjernen, Randers NV	8
Sæbyvej, Randers SV	16
Søborgvej, Randers NØ	3
Søbysøvej, Randers NØ	4
Sødring Bygade, Havndal	1
Sødringholmsvej, Randers NØ	3
Sødringholmvej, Havndal	1
Søholmene, Randers NV	10
Sømærket, Randers SØ	19
Sønder Alle, Randers SV	16
Søndergade, Fårup	7
Søndergade, Randers C	15
Søndergade, Langå	17
Søndergade, Randers SØ	19

VEJNAVN	RUTE
Søndergårdsvej, Gjerlev J	1
Søndergårdsvej, Randers SØ	18
Søndermarken, Randers SØ	19
Sønderskovhedevej, Langå	17
Sønderskovhedevej, Randers NV	17
Søndervangen, Spentrup	2
Søndervangen, Randers SØ	19
Søndervej, Havndal	1
Søndervej, Randers SØ	18
Søren Bangsvej, Gjerlev J	1
Søren Kannesvej, Spentrup	2
Søren Møllers Gade, Randers C	14
Søren Quistsvej, Spentrup	2
Søringen, Havndal	1
Søvej, Langå	17
T	
Takslunden, Randers SØ	20
Tammestrupmark, Randers SØ	18
Tammestrupvej, Randers SØ	18
Tangvej, Langå	17
Tapperigade, Randers C	15
Tathøj, Randers NØ	1
Tebbestrupvej, lige numre 2-74, ulige 1-71, Randers SV	16
Tebbestrupvej, lige numre 98-180, ulige 97-177, Randers SV	17
Teglgade, Gjerlev J	1
Teglvej, Randers NØ	4
Teglvej, Fårup	7
Teglvangenget, Fårup	7
Ternevej, Havndal	1
Ternevej, Fårup	7
Ternevej, Langå	17
Ternevej, Randers SØ	18
Thetisvej, Randers SØ	20
Thomas Edisons Vej, Randers NV	10
Thorsgade, Randers C	15
Thorsmarken, Randers NØ	3
Thorsvej, Spentrup	2
Thranesvej, Randers NV	10
Thujalunden, Randers SØ	20
Thyrasvej, Randers SØ	20
Thysholmvej, Randers NV	8
Thyvej, Randers SV	16
Tingager, Randers NØ	3
Tingetvej, Randers NØ	3
Tinghøjvej, Gjerlev J	1
Tinghøjvej, Havndal	1
Tinghøjvej, Randers NV	7
Tinghøjvej, Randers SØ	18
Tingvangen, Spentrup	2
Tingvej, Randers NØ	1
Tirsdalen, Randers SØ	20
Tjelevej, Randers NØ	3
Tjurvej, Randers SØ	19
Tjærbyvej, Randers NØ	3
Tjørnegårdsvej, Gjerlev J	1
Tjørnelundsvej, Randers NØ	3
Tjørnestien, Randers SØ	18
Tjørnesvinget, Spentrup	2

VEJNAVN	RUTE
Tjørnevej, Gjerlev J	1
Tjørnevej, Randers C	5
Tocadalen, Randers NØ	3
Toftagervej, Randers SØ	20
Toftegårdsvej, Randers NV	7
Toften, Gjerlev J	1
Toften, Spentrup	7
Toften, Langå	17
Toften, Randers SV	18
Toften, Randers SØ	19
Toftevej, Spentrup	3
Toftevej, Langå	17
Toftevej, Randers SØ	19
Toftevejen, Havndal	1
Toftevænget, Spentrup	7
Toftevænget, Randers NV	9
Toftevænget, Langå	17
Toldbodgade, Randers NØ	4
Toldervej, Randers SV	16
Topasdalen, Randers NØ	3
Tornerosevej, Langå	17
Torupdalvej, Randers NØ	3
Torvegade, Randers C	15
Tranekærvej, Randers NV	11
Traneparken, Randers SØ	19
Tranevej, Langå	17
Trangstræde, Randers C	15
Trapsgade, Randers C	15
Trehøj, Havndal	1
Trehøjvej, Randers NØ	7
Trehøjvej, Spentrup	2
Trejgaardvej, Langå	17
Trekanten, Spentrup	2
Trekronervej, Randers NØ	11
Trelleborg Alle, Randers NV	8
Trendevangen, Randers SØ	20
Tritonvej, Randers SØ	20
Troldeskovvej, Randers NV	10
Trompetvej, Randers SV	16
Trudsholm Alle, Havndal	1
Trudsholmvej, Havndal	1
Truevej, Fårup	7
Truevej, Mariager	7
Trustrupvej, Randers SV	18
Trymsvej, Randers NV	13
Tubavej, Randers SV	16
Tuerne, Havndal	1
Tuevej, Spentrup	3
Tulipanvej, Randers NV	10
Tulipanvej, Langå	17
Turkisdalen, Randers NØ	3
Turnipsvej, Randers NV	8
Tusindfryddalen, Randers NØ	3
Tustrupvej, Randers SØ	18
Tvedevej, Gjerlev J	1
Tværgade, Gjerlev J	1
Tværgade, Fårup	7
Tværgade, Randers C	15
Tværgade, Langå	17

VEJNAVN	RUTE
Tværstien, Langå	17
Tværvej, Havndal	1
Tværvej, Spentrup	2
Tværvej, Randers NØ	3
Tyge Brahes Vej, Randers NV	9
Tyttebærvej, Randers NV	7
Tyvdalen, Randers SV	16
Tøjhushavevej, Randers C	15
Tømrrervej, Randers NV	7
Tønagervej, Gjerlev J	1
Tønagervej, Havndal	1
Tørringvej, Gjerlev J	1
Tørvebyruggen, Randers C	15
Tørvedalsvej, Randers NV	10
Tånum Bygade, Randers NV	10
Tårupgårdvej, Randers NØ	3
Tåsingevej, Randers SV	18
U	
Udbyhøjvej, Gjerlev J	1
Udbyhøjvej, Havndal	1
Udbyhøjvej, lige numre 156-496, ulige 229-491, Randers NØ	1
Udbyhøjvej, lige numre 2-152, ulige 1-127, Randers NØ	4
Udbyneder Østergade, Havndal	1
Udbynedervej, Havndal	1
Udbyovergade, Havndal	1
Udsigten, Gjerlev J	1
Udsigten, Randers NV	10
Udsigten, Randers SØ	19
Ullersvej, Randers NV	13
Ullmansvej, Randers NV	9
Ulrikkasvej, Randers SØ	16
Ulstrupvej, Randers NØ	3
Ulstrupvej, Langå	17
Ulstrupvej, Ulstrup	17
Under Bakken, Havndal	1
Urmagervej, Randers NV	7
Urtevangen, Randers NV	8
V	
V.G. Andersens Vej, Gjerlev J	1
Valdemarsvej, Randers SØ	20
Valdhornvej, Randers SV	16
Valhalsvej, Spentrup	2
Valhalsvej, Randers NV	13
Valløvej, Randers NØ	4
Valmuevej, Gjerlev J	1
Valmuevej, Spentrup	2
Valmuevej, Randers NØ	11
Valnøddevej, Randers NV	7
Vandbækvej, Randers SØ	19
Vandmøllevvej, Randers NV	17
Vandværksvej, Havndal	1
Vandværksvej, Spentrup	7
Vandværksvej, Randers SV	16
Vandværksvej, Randers SØ	19
Vangen, Spentrup	7
Vangen, Randers SV	18
Vangvejen, Randers NØ	3
Vasen, Gjerlev J	2

VEJNAVN	RUTE
Vasevej, Randers NV	10
Ved Byskellet, Randers NV	8
Ved Dammen, Havndal	1
Ved Kirken, Havndal	2
Ved Kirken, Randers SV	17
Ved Vandværket, Randers NV	10
Ved Volden, Randers C	15
Ved Åen, Gjerlev J	1
Vedbendvej, Spentrup	2
Vedøvej, Randers NØ	4
Vejlagervej, Spentrup	7
Vejlevej, Randers SV	16
Vellevej, Langå	17
Vellinggårdsvej, Havndal	1
Vendsyssevej, Randers SV	16
Vennelystvej, Randers SØ	20
Venning Byvej, Randers NV	10
Venusvej, Havndal	1
Venusvej, Randers SØ	20
Verdisvej, Randers NV	9
Vermundsvej, Randers SØ	20
Vestbakken, Langå	17
Vester Alle, Randers C	11
Vester Alle, Randers SØ	19
Vester Altanvej, Randers C	14
Vester Boulevard, Randers NV	7
Vester Kirkestræde, Randers C	15
Vester Tværvej, Randers NV	9
Vester Vellingvej, Randers NV	10
Vesterbro, Havndal	1
Vestergade, Gjerlev J	1
Vestergade, Fårup	7
Vestergade, Randers C	14
Vestergade, Langå	17
Vestergade, Randers C	15
Vesterholmsvej, Spentrup	3
Vesterled, Havndal	1

VEJNAVN	RUTE
Vesterskovmark, Havndal	1
Vestertorv, Randers C	14
Vestervang, Randers SØ	18
Vestervangsparken, Spentrup	3
Vestervangsvej, Havndal	1
Vestervold, Randers C	14
Vestmarken, Randers NV	10
Vestre Bakkevej, Randers NV	11
Vestre Bakkevej, Randers C	14
Vestrupvej, Randers NØ	3
Vestvej, Randers NV	9
Vibevej, Fårup	7
Vibevej, Langå	17
Vibevej, Randers SØ	18
Viborgvej, lige numre 164-446, ulige 249-445, Randers NV	10
Viborgvej, lige numre 2-114, ulige 1-99, Randers NV	9
Vidarsvej, Spentrup	2
Vidarsvej, Randers NV	13
Vikkevangen, Randers NV	8
Vilh. Thomsens Plads, Randers C	14
Villatofte, Gjerlev J	1
Villavej, Randers NV	10
Villavej, Langå	17
Vilstrupvej, Randers SØ	18
Vindingholmvej, Randers NV	7
Vinkelstræde, Randers C	15
Vinkelvej, Havndal	1
Vinkelvej, Randers C	5
Vinkelvej, Langå	17
Vinkelvej, Randers SØ	19
Vinstrupvej, Havndal	1
Vintergækvej, Randers NV	10
Violvej, Randers NV	10
Violvej, Randers NØ	11
Violvej, Langå	17
Virkevangen, Randers SØ	19

VEJNAVN	RUTE
Virringmark, Randers SØ	18
Virringmosevej, Randers SØ	18
Virringvej, Randers SØ	18
Vissingvej, Randers SV	18
Vognmandsgade, Randers C	15
Volkmøllevej, Randers SØ	19
Volstrupvej, Randers NV	10
Von Hattenstræde, Randers C	15
Vorhøjvej, Gjerlev J	2
Vorup Boulevard, Randers SV	16
Vorup Kirkevej, Randers SV	16
Vædderen, Randers NV	8
Vægten, Randers NV	8
Vægttervej, Randers NV	11
Vænget, Randers SV	16
Værum Fælledvej, Randers SV	18
Værum Møllevej, Randers SV	17
Væthvej, Langå	17
Vævervej, Randers NV	7
Vølundsvej, Randers NV	13
W	
Wagnersvej, Randers NV	9
Wahlsvej, Langå	17
Wennerbergsvej, Randers NV	9
Wingesvej, Randers NV	9
Wollesvej, Randers SØ	20
Würglersvej, Langå	17
Y	
Ydervangen, Randers NV	8
Ydunsvej, Spentrup	2
Ydunsvej, Randers NV	13
Ymersvej, Randers NV	13
Yrsavej, Randers NV	13
Z	
Zebravej, Randers SØ	20
Zeniavej, Randers SV	17

VEJNAVN	RUTE
Æ	
Æblehaven, Randers NØ	3
Æblehaven, Fårup	7
Æblevej, Randers NV	7
Æblevænget, Randers NV	9
Ægirsvej, Randers NV	13
Ærteholmsvej, Gjerlev J	1
Ærtevej, Randers NV	7
Ø	
Økonomivej, Randers NØ	11
Ølstvadbrovej, Randers SV	18
Ørneborgvej, Randers SØ	20
Ørnevej, Randers NØ	11
Ørnevej, Langå	17
Ørrildvej, Fårup	7
Ørrildvej, Randers NV	7
Ørumvej, Randers SV	17
Østendalsvej, Gjerlev J	2
Øster Alle, Randers C	5
Øster Tværvej, Randers NØ	3
Østerballevej, Langå	17
Østerbro, Havndal	1
Østerbro, Randers NØ	1
Østergade, Gjerlev J	1
Østergade, Fårup	7
Østergade, Randers C	15
Østergade, Randers C	15
Østergårdsvej, Fårup	7
Østerkæret, Fårup	10
Østerled, Havndal	1
Østermarksvej, Gjerlev J	1
Østervang, Randers NV	10
Østervangsvej, Havndal	1
Østervangsvej, Randers C	5
Østervold, Randers C	15
Østervænget, Spentrup	7
Østervænget, Randers SØ	19
Østre Alle, Havndal	1
Østre Boulevard, Randers NØ	3
Østrupvej, Randers NØ	3
Å	
Åbrovej, Langå	17
Ådalen, Randers NV	10
Aage Beks Vej, Randers NV	9
Åkandevej, Randers NV	10
Aalborggade, Randers SV	16
Ålholmvej, Randers NØ	3
Åløbet, Gjerlev J	1
Århusvej, Randers SØ	19
Århusvej, lige numre 0-136, ulige 1-199, Randers SV	16
Århusvej, lige numre 138-150, Randers SV	18
Årslevvej, Randers SØ	18
Åsagervej, Randers NV	17
Åsdalen, Fårup	10
Åsen, Randers SV	18
Åstrupvej, Randers NØ	1
Åvej, Randers SV	16
Åvej, Langå	17
Åvænget, Langå	17

Der er liv i dine madrester!



6 kg organisk affald



Lys i 1 time (3W)



Kompost til 2 m²



Randers Kommune

Kalender for storskrald 2017

JANUAR	FEBRUAR	MARTS	APRIL	MAJ	JUNI	JULI	AUGUST	SEPTEMBER	OKTOBER	NOVEMBER	DECEMBER
1 S	1 O	3	1 L	1 M	3	18	1 T	1 F	1 S	1 O	1 F
2 M	2 T	4	2 S	2 T	4	2 F	2 O	2 L	2 M	2 T	2 L
3 T	3 F	5	3 M	3 O	5	3 L	3 T	3 S	3 T	3 F	3 S
4 O	4 L		4 T	4 T	6	4 S	4 F	4 M	4 O	4 L	4 M
5 T	5 S		5 O	5 F	7	5 M	5 L	5 T	5 T	5 S	5 T
6 F	6 M	6	6 T	6 L		6 T	6 S	6 O	6 F	6 M	6 O
7 L	7 T	7	7 F	7 S		7 O	7 M	7 T	7 L	7 T	7 T
8 S	8 O	8	8 L	8 M	8	8 T	8 T	8 F	8 S	8 O	8 F
9 M	9 T	9	9 S	9 T	9	9 F	9 O	9 L	9 M	9 T	9 L
10 T	10 F	10	10 M	10 O	10	10 L	10 T	10 S	10 T	10 F	10 S
11 O	11 L	11	11 T	11 T	11	11 S	11 F	11 M	11 O	11 L	11 M
12 T	12 S	12	12 O	12 F	12	12 M	12 L	12 T	12 T	12 S	12 T
13 F	13 M	13	13 T	13 L	13	13 T	13 S	13 O	13 F	13 M	13 O
14 L	14 T	14	14 F	14 S	14	14 O	14 M	14 T	14 L	14 T	14 T
15 S	15 O	15	15 L	15 M	15	15 T	15 T	15 F	15 S	15 O	15 F
16 M	16 T	16	16 S	16 T	16	16 F	16 O	16 L	16 M	16 T	16 L
17 T	17 F	17	17 M	17 O	17	17 L	17 T	17 S	17 T	17 F	17 S
18 O	18 L	18	18 T	18 T	18	18 S	18 F	18 M	18 O	18 L	18 M
19 T	19 S	19	19 O	19 F	19	19 M	19 L	19 T	19 T	19 S	19 T
20 F	20 M	20	20 T	20 L	20	20 T	20 S	20 O	20 F	20 M	20 O
21 L	21 T	21	21 F	21 S	21	21 O	21 M	21 T	21 L	21 T	21 T
22 S	22 O	22	22 L	22 M	22	22 T	22 T	22 F	22 S	22 O	22 F
23 M	23 T	23	23 S	23 T	23	23 F	23 O	23 L	23 M	23 T	23 L
24 T	24 F	24	24 M	24 O	24	24 L	24 T	24 S	24 T	24 F	24 S
25 O	25 L	25	25 T	25 T	25	25 S	25 F	25 M	25 O	25 L	25 M
26 T	26 S	26	26 O	26 F	26	26 M	26 L	26 T	26 T	26 S	26 T
27 F	27 M	27	27 T	27 L	27	27 T	27 S	27 O	27 F	27 M	27 O
28 L	28 T	28	28 F	28 S	28	28 O	28 M	28 T	28 L	28 T	28 T
29 S	29 O	29	29 L	29 M	29	29 T	29 T	29 F	29 S	29 O	29 F
30 M	30 T	30	30 S	30 T	30	30 F	30 O	30 L	30 M	30 T	30 L
31 T	31 F	31	31 O	31 O	31	31 M	31 T	31 T	31 T	31 T	31 S

Se vejregister side 34-42 for rutenummer. **00**

Se tømmedage for restaffald og genbrug i MIT AFFALD på www.affald.randers.dk eller i appen AffaldRanders.



SÅDAN SORTERER DU NEMT:

Emballage

(direkte i beholderen)



Papir

(direkte i beholderen)



Restaffald

(i affaldspose)



Organisk

(i affaldspose)

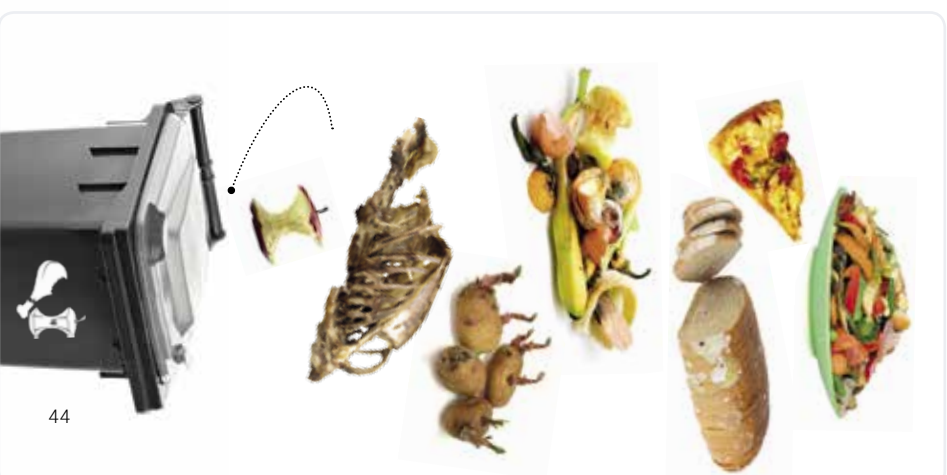

Farligt affald

ER AFFALD MED SKADELIGE STOFFER. F.EKS.:

ELPÆRER

MALING

NEGLELAKFJERNER

KEMIKALIER

PARFUMERESTER

BATTERIER

SPRAYDÅSER MED INDHOLD

AFKALKNINGSMIDLER

AFLØBSRENS

SE FLERE EKSEMPLER PÅ
www.affald.randers.dk/farligt

VICEVÆRTORDNINGEN

Viceværtordningen er et tilbud til ejendomme med mindst 4 husstande med fælles skraldespand. Viceværten for farligt affald modtager det farlige affald og elektronik fra beboerne og opbevarer det i et aflåst rum. Kommunen leverer kasser m.m. til opbevaringen. Når kasserne er fulde, bestiller viceværten for farligt affald afhentning. Det koster ikke ekstra! Læs mere på www.affald.randers.dk/vicevaertordning eller kontakt affaldskontoret på 89151617.



MILJØKASSEN

Alle husstande med egen skraldespand kan få en miljøkasse til farligt affald og småt elektronik. Sæt den fyldte kasse på låget af din skraldespand, så bytter skraldemanden den til en ny. Affaldet skal være forsvarligt indpakket. Har du ikke den originale emballage, så sæt en mærkat på, der fortæller, hvilken type affald det er. Batterier skal være samlet i en klar pose. Husk at udfylde mærkaten på låget af miljøkassen med dit navn og adresse. Kassen må højst veje 4 kg. Bestil din miljøkasse ved at skrive til affald@randers.dk. Det koster ikke ekstra!

ADRESSER OG ÅBNINGSTIDER

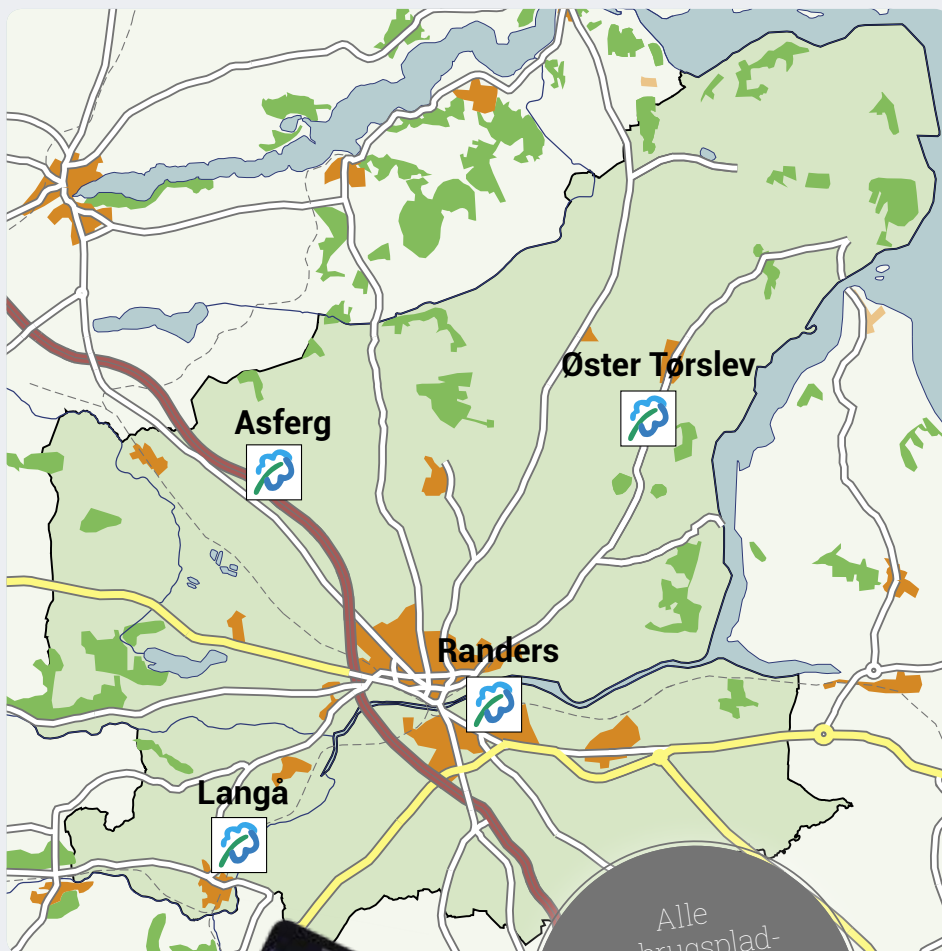

Alle genbrugspladserne har **LUKKET** den 24., 25. og 26. december samt 31. december og 1. januar.



Der er mulighed for selvbetjening på affald.randers.dk og i appen AffaldRanders døgnet rundt. Hent appen AffaldRanders i din appbutik eller scan QR-koden.

RANDERS GENBRUGSPLADS

Ørneborgvej 28
8960 Randers SØ

Åbningstider

Mandag til fredag kl. 10.00-18.00
Lørdag kl. 10.00-16.00
Alle søn- og helligdage fra 1. april til 30. september kl. 10.00 til 16.00

ASFERG GENBRUGSPLADS

Hulvejen 3, Asferg
8990 Fårup

LANGÅ GENBRUGSPLADS

Kærsangervej 12
8870 Langå

ØSTER TØRSLEV GENBRUGSPLADS

Udbyhøjvej 506, Ø. Tørslev
8983 Gjerlev J

Åbningstider

Mandag til fredag kl. 10.00-18.00
Lørdag kl. 10.00-16.00
Første søndag i månederne fra 1. april til 30. september samt søgnehelligdage kl. 10.00-16.00

RANDERS AFFALDSTERMINAL

Romalt Boulevard 64
8960 Randers SØ
Tlf. 89 15 16 39

Åbningstider

Mandag til torsdag kl. 7.00-16.00
Fredag kl. 7.00-15.00



AFFALDSKONTORET

Laksetorvet, 8900 Randers C
Tlf. 89 15 16 17
E-mail: affald@randers.dk
Selvbetjening på affald.randers.dk døgnet rundt

Åbningstider:

Mandag-torsdag
kl. 8.00-15.00

Fredag
kl. 8.00-13.00